南華日報

SOUTH CHINA DAILY NEWS
49-51 Hollywood Road, Hong Kong.
Cable Address "SWENONIS" or 5478
Radio Address "SWENONIS" or 9850
TEL. Editorial Dept. 28284 / Business Dept. 25612 P. O. Box 369

第一八二三號

本日出紙三大張每份售港銀三仙

督印人鄺修湛

社址 香港荷李活道四十九至五十一號
電話 編輯部二八二八四 營業部二五六一二
電報掛號 有線電五四七八 無綫電九八五零
郵局信箱 三六九號
定報價目（均港幣計）
本港 每月壹元 全年十元
中國內地 每月弍元 全年弍拾元
外國各埠 每月弍元伍角 全年弍十伍元（郵費在內）（報費先惠）
廣告價目表可向營業部索取

香港荷李活道四十九號中國圖書印刷公司承印
香港政府特准掛號認爲新聞紙類第一三六號

民族雜誌 第三卷第十期

本社特設書報代辦部

本社鑒於年來國內出版物之衆多，猶如雨後春筍，讀者多感訂購手續麻煩之困難，特設書報代辦部，以應讀書之需要，而省重複之郵費。凡機關團體，學校，圖書館及個人欲以訂購各種書報，事務委托代辦者，均所歡迎。

書報代辦部章程

第一條本社爲謀讀者訂購書報便利起見，特設書報代辦部，爲讀者竭誠服務。第二條代辦範圍暫以國內一切出版物在本社所在地可以購得者爲限。第三條委托人委托本社代辦部代辦各項出版物時，須來函書明㊀書報名稱㊂數量 定期刋物須註明起訖期數；㊁著譯者；㊃出版者；㊄訂價；㊅委托人姓名及詳細地址；㊆需否挂號等項，連同貨欵；寄費挂號費匯寄本社，本社于收到是項函件三日內辦妥付郵。第四條碍委辦之件業已絕版或停刊或無法購得者，均於收到委托人來件後三日內函復，決不拖延。第五條貨欵除一元以內之崎零數可以郵票九折作價外，均須現欵。邊疆省份，均照申市合算。

要目

外交上之又一重心事……陳公博
最近各國關稅及貿易政策的透視……何炳賢
德意志與歐洲和平……志遠
日本陸軍大臣更迭以後……林雲谷
意大利與阿西比尼亞……John Harris著 孔憲書譯
行政積壓遲延之原因及其補救方法……張天福
美國銀行制度……羅鳳超
强迫仲裁制的演進及其失敗原因……楊振先
各國青年失業狀況及其統計方法的檢討……吳至信
政府權力的基礎……鄒文海
割讓臺灣的回顧……劉選民
詞的發展（一續完）……李素

定價 以國幣計算

零售	半年	全年
每期	六期	十二期
弍角	一元 角	弍元

郵費 國外每期叁角，國內不加。

民族雜誌社出版 上海北蘇州路一〇四〇號五樓

總經售處 上海福州路二八四號生活書店

各埠各大書局均有出售

恭頌徐卓宏先生

推拿手術良醫 不藥能愈百病

得秘傳擅術推拿專治外强內虧半身不遂口歪眼斜手足痲木風癱痰濕酒患脚腫腎病腰痛胃病等症 徐君僑港五年經愈殘症甚多活人不少弟久患痰濕背痛及哮喘頻作屢醫罔效後得徐君施用手術運達全身使氣血通流驅風化痰去濕除病不數日而體復元無以爲謝特登報介紹患疾者知所問津焉

醫務所在中環士丹利街四拾號二樓

粵港詠鵬毛巾廠陳秋啓

鹿角酒店

五樓 經濟房間

三大特點

時租每點壹毫
日租減收伍折
月租格外相宜

文安教授西樂

用最新發明音樂教授法能引起學者有興趣使其速於成功並能奏中樂曲

地址般咸道列榮台一號樓下

胡文虎啓事

新聞事業爲社會教育之南針，促進民智之利器，歐美先進諸邦，早著功効，識者類能道之。方今中國社會黑暗，民智低下，影響於國家及民族甚大，救濟方策雖多，而借報章以啓迪開導，實爲最有効之一法。文虎年來不惜巨資，創辦星洲，星中，星華，星光等報，實源於開通社會，啓發民智之念，思以此振我國家，興我民族，絕非具有政治野心，藉此作獵官捷徑，或爲任何個人利用，供其宣傳，區區之心，諒爲邦人君子所共鑒，竊以中國之大，人民之衆，啓迪開導，决非少數報社所能務任，因思再竭一己之力所能及，於最近數年間，在海內外各埠，陸續興辦規模組織與星洲，星華，星光，星中畧同之報紙十家，以償生平素願，惟辦報爲專門事業，人才羅致，頗感困難，或雖有天才，而無實驗之機緣，末由養成大器，或才識宏通，經驗豐富，本屬新聞人才，而格於情勢，交臂失之，以致滄海遺珠，末由延攬，此文虎數年來之體驗，每以此爲新聞界興才難之嘆，今爲補斯缺憾，擬在星洲星中二報，設定實習辦法，凡有志新聞事業者，請先就星洲，星中二報，先行寄稿一月，稿件限於有關政治，經濟，社會，文學之創作及翻譯，體裁則不拘文言白話，文虎當令主持二報者，詳愼考核，擇其善者，函約至二報實習，酌奉車資，定期二月，如成績卓越，即分配各報服務，初辦時星洲星中二報，各定四人，二次徵求，當倍此數，且以次遞增，遂我廣羅人才，服務社會，開通民智之素懷，深願有志之士，惠然肯來，共勵斯舉，則文虎日夜切望，馨香禱祝者也。

民國廿四年九月廿九日

香港啤酒

味道優美過人故賓客盡量飲之助興不少也

各大商店均有出售

香港都爹利街七号 電話二五一四六

H.B. BEER 香港啤酒有限公司

香港啤酒 製法精良 味美而醇 常飲之 能清血强體 容顏秀麗

人之初

全體男女明星聯合主演 全部聲白鉅片

藝華影業公司發行

全部粵語歌舞談諧對白聲片

糊塗外父

林坤山 紫羅蘭 吳楚帆 三大明星初次合演

片經攝竣不日公映

美風筆廠發行所開幕大同樂

大紳裝 二元三 十足收回 鐵定四天 國慶日止

光顧元三學生筆……加送……上等養目鏡

三。大欖筆五元一 三折—一元五
四。大金頂十二元 三折—三元六
五。大軍裝五元八 三折—一元八
六。大紳裝九元八 三折—二元九
七。兩用筆廿八元 三折—八元
八。新透明十五元 三折—四元半

行址即舊代理 大陸眼鏡公司舖位 大馬路二二三八號 電話二二四六一號

株韶段債欵

夏光宇談

特通車後營業進欵 以爲償付債欵本息

（十月六日漢口電）鐵部粵漢路整理計劃委員會第二屆委員會議，業于五日閉幕，本社記者以粵漢全綫之完成，對于粵漢綫交通之便利，實業之繁榮，關係甚鉅，而該會所負之責任亦甚大，特訪該會主席委員夏光宇于本市太平洋飯店，據談，粵漢鐵路北起武昌，南達廣州，爲中國南部重要幹綫，國府成立後，即注意于該路全綫之完成工作，此次財部撥借中英庚欵，完成株韶段未竟工程，煞費苦心，將來通車以後，還本付息，必須按期履行，樹立信用，則此後建築新路所需欵項，方可有法籌措，故其關係路政前途，至爲重大，而欲達到此目的，必須使全路通車後，年有可恃之盈餘，供屆期償付債欵本息之所需，本會最重要之使命，即爲計劃全綫通車後，如何發展業務，得使營業進欵，除養給以外，足敷還本付息之用，因此該路完成統一後之運輸組織，工務財務等，皆有連帶關係，而必須于事先加以整理計劃也。

工廠登記 條文疑義

實業部解釋

（十月六日南京電）實部據漢市府之呈請解釋修正工廠登記規則第一條條文疑義如下，查加工性質，雖非製造，但加工後，其出品較加工前不無變更，應視同製造，並適用工廠登記規則第一條下段之規定。

國民銀行津分行 有復業希望

（十月六日天津電）香港國民銀行津分行，頃奉總行電令，暫緩辦理清理客帳，該行在各地債權人，應允不提出存欵條件下，擬籌辦股欵，定期復業云。

商事調解會 章程未公布

（十月六日南京電）實業司法兩部，前擬就商事調解委員會章程，已送立院，俟通過公布，即咨各省市府，轉飭所屬商會，設立商事調解委員會，以期補救商事公斷，及司法訴訟之不足。

中法友誼會 昨追悼法使

（十月六日南京電）中法友誼會，六日晨十時，舉行故法使韋禮敦追悼會，到褚民誼，張道藩等，及法使館高級職員，共數十人，由褚主持追悼儀式，極嚴肅隆重。

會計師登錄

如有變更應呈報

（十月六日南京電）實部通令各省市建廳社局，嗣後各會計師登錄事項，如有變更，應即隨時呈報，以憑核奪。

醫學教委會 今日二次會

（十月六日南京電）教部醫學教委會，定七日晨九時，開二次常會，除在京委員，均將出席外，顏福慶六日亦由滬來京，準備參加。

大綁票案犯 十五人已被槍决

（十月六日天津電）轟動津沽連續綁票殺人匪犯楊鳳奏等十五名，經津沽保安司令部判處死刑，呈報軍分會後，六日下午二時，該部將一行匪犯，驗明正身，押至小王莊，在軍警戒備下執行槍決，觀衆萬餘人，人心大快。

女士們電髮請趁此好機會

堅道七十七號華僑電機熨髮院現值十二週年紀念特將地方擴充添置購自歐美之最新式電機聘請電髮技術專家爲女士們電髮同時將價目減低祇收五元工作精巧保令滿意

電話二六四零九

羅馬發表公報

正式承認意軍攻入亞國

亞軍死守阿杜亞城意方傳昨已攻陷
齊亞諾駕機飛亞被擊數彈險遭不測
亞軍五萬奉命勿惜犧牲死守東北隅

傳英比製之大批軍火由英屬才拉港進入亞國

（十月五日羅馬電）今日午後、此間發表公報、首次正式承認意軍已由索馬利蘭攻入亞比西尼亞、內稱意軍已佔據根雅東北邊界附近之杜洛、意機以炸彈轟擊西北約百哩適在亞國界內之戈拉海云、同時據講壇報載稱、亞政府已開始檢查發出之無綫電報、又稱、現有英比製造之大批軍火、由英屬索馬利蘭之才拉港、運入亞國、供給哈拉爾之守軍、

（十月五日羅馬電）據息意亞開戰後、意軍陣亡約卅人、意軍現大規模向阿杜亞附近目的地前進、所經崎嶇山地、均以裝載軍用品之重車行駛、此外另以坦克車及美國產之驢子、運載飲水、情報部長齊亞諾所駕之飛機、在阿杜亞城投彈轟炸、畧遭損壞、又聞駐亞意使文西、現仍在亞京以無綫電與羅馬方面繼續互通消息、

（十月六日亞斯瑪拉電）今日此間接前線戰報、墨索里尼之婿齊阿諾、險遭不測、當渠駕飛機飛過亞境時、其機中彈數枚而受損、惟齊氏幸免受傷、安然飛回意屬索馬利蘭之亞斯瑪拉、

（十月六日法京電）據法京疏爾報駐亞京訪員通訊、謂意軍十萬人、已攻進阿杜亞附近、料該城不久卽陷落、但亞軍機續趕赴前線、意飛機該處戰鬥日形困難、因交通障碍、意軍難於運軍械赴前線、意軍則繼續放下單傳、以勸亞人、亞軍用游擊隊戰術、神出鬼沒、意軍共沿兩陣線前進另一線則在丹拿克爾地方、該隊至今仍未被亞軍抵拒、南方由意屬索馬利蘭向奥加丹沙漠而進之軍隊進步亦佳、不久卽可進至水源地方、至於慕西利附近、亞軍得高山之地利、意軍進步甚難、亞政府因見於意軍將迫近吉蒲的及亞京車路、故已下令星期二日後、卽行停車、又意報雖謂已佔領亞地革勒脫、惟正式公報則祇謂迫近該城、未將之佔領、昨早戰爭、雙方死亡甚衆云、

（十月五日亞京電　亞軍五萬名、奉命勿惜犧牲、死守亞國東北隅之茅薩里爾地、因亞宣稱如該地陷落、則吉布的至亞京之鐵路交通、將被截斷、意國飛機之轟擊阿杜亞與柯狄格拉特二鎮、死傷無多、因鎮中居民任向四鄉逃避一空也、

日否認

軍官赴亞

（十月五日東京電）當局今日正式否認日軍官約百餘人啓程赴亞之說、

阿東南面兩軍肉搏戰

（十月五日亞京電）據悉、意軍集中大部份兵力圍攻阿杜亞、已歷二晝夜、該城仍未攻陷、昨夜意亞兩軍在阿杜亞東南面之達那基爾區域作肉搏戰、意軍陣亡數百人、亞國正式軍隊萬五千人、已自京城趕程馳赴阿杜亞附近、俾爲防守該地之蒂格里亞省長藍育姆增援、但恐或官兵開到較遲、阿杜亞終將不守矣、風傳亞軍將來抄至意屬以里特里亞境內、截擊意軍後方交通云、又南路意軍自意屬索馬利蘭進攻奥加丹區域、駐紮哈拉爾之亞軍、頃已全部開往附近邊境之吉迦地方、加以防守、

（十月五日羅馬電）據前綫消息、謂亞軍現用游擊戰術、在柯杜亞北面、遏止意軍之進步、意軍現正變更戰術、凝聚集坦克車與飛機、由阿杜亞至阿吉姆路自後合攻、阿杜亞意軍雖在梅巴里亞遭猛烈之抵抗、但已佔據亞杜瓦附近之小山數座、

（十月五日亞京電）傳聞意機轟炸離京城北二百五十公里之台西城、亞軍方面宣稱、在北部邊界遠那基爾區域、曾俘虜意國士兵四十名、又有京城開出之列車、滿裝軍需品赴哈拉爾、阿魯西省長馬里安已于今晚抵京、面聆亞王訓諭、亞國西部西瓦萊卯省長馬戈寧、則不久卽可經由京城率軍隊赴北方應戰、

（十月五日巴黎電）美黑種飛行家羅濱孫、隨同亞軍事領袖作戰、担任重要職務、頃返亞京語人謂、彼駕飛機遭兩意機追擊、彼卒得安然脫逃云、該報又謂、意機兩架、轟炸南部哥拉白無綫電台、致死傷約百人

（十月五日亞京電）亞比西尼亞東北丹拿克爾省、戰鬥甚劇、計雙方死一千人、內亞軍佔一千三百人、意軍佔七百、據北前綫消息亞軍將意軍擊敗、在亞都華與亞地革勒脫間之意軍、已畧退後、昨日佔得之亞地革勒脫城、現亦爲亞軍奪回云、

亞王必要時親往督師

（拾月五日亞京電）有勸亞王離亞京者、亞王謂彼不祇欲仍留宮中、但於必要時將親往前綫督師、今者余每日作工二十小時、但仍極爲精神、亞京現甚平靜、夜間除警察巡邏外、否則街上並無行人云、

國聯十三國委會

提交政院報告書內容

解決爭端之道在尊重亞主權

意備忘錄　對亞不滿三點

（十月五日內瓦電）十三國委會本日向國聯行政院提出關於意亞爭端起源及經過情形之報告書、畧謂意國備忘錄中、表示不滿于亞、共有三點、㈠東非意屬邊境未獲安全、㈡亞國不履行該國加入國聯時所担任之義務、㈢亞國內部擾亂不寧、嗣後亞政府於九月十四日致送國聯盟會、提議由國聯派調查團赴當地調查意國所認爲不滿之點、惟十三國委會則以就目前形勢無法派遣調查團赴該處、實堪遺憾、

邊境爭端　末具侵畧性質

至意國備忘錄所稱、意屬邊境未獲安全一層、報告書指出英法兩國東非屬地毘連亞國邊境、亦將遭侵犯、發生事端、然英法兩國輒就外交途徑、設法解決、十三國委會相信、卽有侵犯邊境情事、亦並未具有侵畧性質、且均係當地部落之所爲、亞國中央政府、從未加以鼓勵、

奴隸制度　亞已竭力制止

關於備忘錄第二點、報告書承認亞皇雖以一切可能方法、禁絕奴隸制度、然實際上仍小進步、關於意國備忘錄之第三點、報告書謂一九二三年亞國加入國聯內擾亂情形、本人當時担保亞國加入國聯之國家所諗悉、目前亞國內部情形、則並未較一九二二年更爲惡劣、反之、就表面觀察、亞國內政確已較曩昔更爲統一而强固、亞國需要外國合作及援助、以改善其國內情況、此層則亞代表於本年九月十一日在國聯大會所發表之演說中、固已承認矣、

報告結論　尊重亞國主權

總之、關於亞國之問題、苟不以尊重國聯各會員國之獨立完整及安全爲基礎、殊無其他解決之道、又查意國備忘錄係於本年九月四日送達國聯、然亞國則係於去年十二月十四日首次以解決之道送達、又查意國備忘錄向國聯提出意請後、意政府反對由國聯行政院討論申亞問題、而繼續派遣軍隊赴東非自意亞爭端開始以來、亞政府始終謀和平解決、亞國並接受、且請求派中立視察員赴當地調查、反之、意國於維魯亞衛突事件仲裁解決以後、仍要求對亞自由行動、且再三聲明、亞國情形係屬特殊、不能適用國聯盟約、以謀解決云、

意散傳單勸土民投誠

（十月五日羅馬電）聞意機在亞國北部散發傳單、勸告土民向意國投誠、謂意軍强大無比、如敢違抗、誅戮無赦、又謂亞皇滅亡前蒂格里亞皇旭安之國土、意國今當令旭安皇朝重行復位、亞政府禁止汝等以貨物售與以里特里亞、實屬大誤、倘令阿姆哈拉人侵入蒂格里亞省、則將刼掠汝等之牲口貨物而去、惟意人能加惠汝等、則以意人爲上帝所愛故也云、

時局嚴重

國聯政院組六人委會

決定孰爲侵略國

侵畧國決定後即行攷慮制裁
制裁分經濟財政與軍火禁令

意代表謂亞向意挑釁

（十月五日日內瓦電）國聯行政院於本日午後開會、首先舉行非公開會議、由英、法、蘇聯、羅馬尼亞、阿根廷、葡萄牙、智利、西班牙、澳洲、波蘭、丹麥等十三國代表出席、意亞代表則均在會場鄰座等候、至午後六時舉行公開會議、意亞代表始出席會議、

阿洛錫謂意遭亞國不斷侵畧

首由意代表阿洛錫演說畧謂國聯行政院不顧就實際觀點審查局勢、此層最爲意政府所遺憾、意政府認爲意大利在多年來遭亞國繼續不斷的侵畧、今若不明亞國之實際情形、僅作表面判斷、則勢必誤認侵畧者爲被侵畧者、至於外國一部份輿論、仇視意國、係別有用意、與意亞衝突無關、此次意國國事行動、則係因亞國動員所引起之反響云、

亞代表根據盟約請國聯制裁

次由亞代表哈華利亞德宣讀、本日午後所發表亞政府致國聯之照會、並謂亞國雖屢受意國軍事威脅、然亞國動員令、則延遲至最後一分鐘始行頒發、亞國茲請求國聯行政院採取盟約第十六條所載之程序、并立卽命意政府停止軍事行動云、

委託六國代表另編撰報告書

至是行政院主席紀那助宣稱、行政院於下週續行開會、投票通過行政院關於意中爭端之報告書行政院於十五分散會、又聞本日行政院非公開會議、根據十三國委會之建議、決定於下星期三召集國聯大會、俾令大會判定侵畧屬於何方、國聯大會判定侵畧國、以後并將另行組織起草委員會、起草制裁方案、又本日行政院會議、已委託英、法、蘇聯、葡萄牙、智利、丹麥六國代表、根據十三國委會所擬之報告書、另行編撰行政院報告書、俾於下星期一會議中提出表決、

決定侵畧國

（十月五日日內瓦電）亞代表哈華利亞德、今日於國聯行政院舉行重要會議時、正式請求對意採用國聯盟約第十六條規定之制裁辦法、行政院考慮十三人委員會之報告書、但尙未通過之、因意亞雙方代表甫接此報告書原文、須向本國政府請訓故也、行政院指定英、法、西班牙、羅馬尼亞、葡萄牙、智利、六國代表組成六人委員會、就爭議國之報告、研究局勢、而決定孰爲侵畧國、大約星期一六人委會可決定此點、俟侵畧國決定後、國聯方可採行第二步驟、卽考慮制裁是也、

亞請求制裁

亞代表哈華利亞德繼起發言、請求採用盟約第十六條、第二項規定、遇此情形、行政院應負向關係各國政府建議之責、俾國聯各會員國出陸海空之實力、組成軍隊、以維護國聯盟約之實行、主席貝奈斯旋宣佈國聯大會將於星期三午後四時集議、至是行政院乃休會、十三委員會之報告、建議㈠如有破壞盟約情事、應予通告、㈡行政院保留採行任何必要計劃之建議、

阿洛錫演說

今晚六時行政院開會、接受十三人委員會之報告書時、會場爲之人滿、空氣甚形緊張、時局之嚴重、視各人之面色、卽可知之、意代表阿洛錫發表演說、謂意軍在東非開戰、實爲亞國動員之結果、就國聯盟約而論、完全合法、蓋意軍之動作、實爲對付挑釁行爲之急要反響也、阿洛錫繼援引亞王動員令所稱亞國戰士將獲以利特里亞與意屬索馬利蘭土地報酬之言、以証明亞國之挑釁、末謂意政府深感行政院之努力、惟國聯當已明悉、並盼留第一事所須考慮者、原爲亞國無參加國聯之資格云、

意藐視國聯

報告書又謂、一九二三年贊成亞國加入國聯請求之各國政府、皆深知當時亞國境內之情勢、今亞國并不若十年前之紊亂、無秩序、但已組織較佳、而中央政府亦更爲國人所服從、十三人委會報告書末稱、從去年十二月十四日亞國陳訴於國聯行政院之日起、至今年九月四日意國接到意見書之日止、在此時期中意政府藉口一九二八年條約所規定之適當手續、而反對國聯行政院考慮此問題、但同時意派軍隊前往東非、在此時期中未嘗稍輟云、

制裁恐難免

日內瓦一般人士、以爲目前局勢、終必趨入採用制裁之途、國聯大會已定期星期三午後四時開會、屆時或將行採關于制裁之第一步驟、英代表艾登主張新組織之六人委會、立卽着手工作、此項主張、現已實現、行政院決計不再延宕、六人委會今夜集議一小時、推定葡代表子第羅主席、定明日午後再行集議、同時并諭令秘書處預備關于此案之全部案卷一份、

制裁分二種

就上述之建議觀之、如意國停止戰爭、而撤退其在亞軍隊、現方可根據第十五條、卽規定以行政院機關和平解決爭議者進行談判、如盟約第十二條果如預料、查明實被侵犯、則制裁辦法、自當採行、而辦理採行制裁事之委員會、亦卽將成立、

第一步之制裁、將爲經濟與財政之性質、而會員國與侵畧國間之外交關係之斷絕、亦在此計劃之內、第二步將爲被侵畧國軍火接濟禁令之取消、與侵畧國各種接濟之禁絕、十三人委員會報告書、謂英法領土與亞毗連之邊界、曾發生擄掠及有碍英法利益之事件、而以外交方法解決、此言可証明意政府行爲之報告書、又謂英法曾考慮亞國國內之狀況、了解此種擄搶等事項、並非中央政府所授意、或鼓勵之侵畧行爲、與亞土地毘連之三國政府從未向行政院報告此項事件、如意政府謂因此種事件、而向行政院申訴、則行政院定必努力補救之、

法兵二百名開吉布的

（十月六日羅馬電）據今日接到消息、意軍在阿杜亞方面繼續緩進、惟前者雖傳經已佔領該城、但并非事實、昨早意政府發出軍報、謂第一軍團昨日已攻入亞地革勒脫、該城懸白旗歡迎、第二軍團則在臨沙方面緩進、至於南方前線、意軍由意屬索馬利蘭進發、佔領杜路地方、另佔村落數處、意飛機則轟炸奥刺希城、步軍目下仍緩進、意軍精神甚佳、死傷人數現在未有報告發出、亞軍多在直通亞都華城大路之山峽上抵抗云、

（十月五日吉布的電）法兵二百名、現開往吉布的通亞京鐵路主要車站所在之狄里達瓦、因其地寓有歐人甚多、故法屬索馬利蘭土著部落未受亞國戰爭串之影響、因戰地相距尙遠、但政府已在法邊嚴加戒備、以保護居民、

（十月五日亞京電）今日有意僑十七人、由此乘火車赴吉布的、至意使文西及使館所餘人員、何日出境、現尙未悉、

意亞戰爭

日先得利

印人向日定人造絲

（十月六日東京電）自意亞發生戰爭之後、印度卽向日定購人造絲大宗、此爲意亞戰日本所得之最先結果、意大利人造絲向來在印度市場佔重大銷場、惟自九月後向日本定購之數、卽已大增、尤以十月份爲最、生絲之價亦高漲云、

德人反對意國之妙論

德數年後亦可攻法

如因一國文化落後即可藉口進攻
則德亦可假借法民主制度爲落後

德駐意大使昨謁墨索里尼

（十月六日德京電）國社黨方面、謂德國與東非問題無關、故無甚評論、但德國駐羅馬大使夏斯往見墨索里尼、據說夏斯氏乃奉命往見墨氏者、聞德國現擬與意國親善、并欲藉現在意亞之戰、而打破集團制、里賓特羅甫曾往波蘭、布加利亞南斯拉夫、乃欲訂立協約云、

頗多懷疑

（十月五日柏林電）德國各界人士、對意亞衝突、均感極大興味、德報均特派訪員、赴意亞前線觀戰、德國軍事專家、對于意國能否戰勝、頗多懷疑、以爲意國雖具備新式武器、然亞國地理上之困難、將使新式武器、失其效用、若干人士則以爲英意兩國或有引起武裝衝突之可能、若然、則自必有利於德國、至一般德人則均反對意國、以爲如因一國文化落後、卽可藉口加以進攻、蓋若然、則理由殊未充分、則數年以後、德國亦可假借法國採用民主制度、較德國政治更爲落後、而向法國進攻矣、國社黨方面亦不贊成意國、因墨索里尼反對德國合併奥國故也、若干國社黨報紙、對于意國、

本多不滿

以爲意國之法西斯主義、與德國之國社主義、並不相同、在歐洲方面意國之法西斯制度名譽較佳、故不免加以忌嫉、但意亞衝突發生後、斯特萊薩會議所建立之英法意三國聯合陣線、一旦破裂、爲國社黨所欣喜、惟見英法兩國關係愈益增進、則又不免惴惴也、

對意示威

英羣衆主張實施制裁

（十月五日倫敦電）本日此間意使館門前、有羣衆百餘人示威、抗議意國攻亞比西尼亞、示威者各執旗幟、上書停止戰爭之最佳辦法、爲實施制裁、封鎖蘇彝士運河等標語、嗣經警察干涉、示威者始四散、未發生事端、

進口協定

日美市塲相等　非棉織品

（十月六日華盛頓電）政府頃已簽訂關于菲律賓棉織品進口之協定、該協定有効期限爲兩年、規定美日兩國對菲律賓棉織品市場、應各佔百份之五十、

蔣委員長參觀川省府

（十月六日成都電）蔣委員長六日晨、偕劉湘乘車至省府參觀、劉迎往主席室休息、蔣對省府內部情形、垂詢頗詳、談約四十分鐘、偕劉至各處巡視一週、旋卽乘車返邸、

（十月六日成都電）蔣委員長五日晨、乘汽車赴灌縣青城遊覽、并至都江堰參觀水利工程、蔣對該項工程、贊許不置、至上午乘原車返省、

法海長主張

添建主力艦

英國恢復造艦自由
法亦惟有作同樣行動

（十月五日法國布勒斯特電）海長畢特利、頃在此向海軍見習兵演說、畧謂法國今後必須添建主力艦、蓋主力艦方能抵抗天空襲擊、并保護海上交通之自由也、畢氏又謂法國當忠實遵守華府海約、但英國如恢復海軍造艦自由行動、則法國亦惟有作同樣行動、以保障法國利益及權威、

亞決不俯首於暴力之前

亞請國聯速施制裁

亞人民準備流最後一滴以保領土
亦爲一切弱小國家之獨立而犧牲

（十月五日日內瓦電）國聯秘書處今日接到亞政府來文、切實請求採行對意裁制辦法、指意國在東非之舉動、確爲盟約所載之戰爭行爲、

意爲侵畧國事實已成立

（十月五日日內瓦電）亞政府頃復向國聯秘書處送通照會一件、內稱亞政府敬向國聯行政院堅決申請、謂其根據亞皇前電所報告之事實、宣佈依照國聯盟約第十六條之解釋、意國業已從事戰爭、對於盟約第十六條第一節所規定之條款、事實上應作爲業已成立、履行盟約第十六條之規定、亞政府更請求行政院、應建議各關係國政府、以維持盟約之効力、以使破壞法犯及神聖約束之武裝衝突、迅卽終止、

亞政府茲宣佈亞國人民準備流最後一滴之血、以保衛亞國獨立與領土完整、堅强不屈、以對抗不義之戰爭、彼敵國軍隊縱具有優越之武器、且殘忍暴淚、誅戮無辜、然亞國民衆亦斷不俯首於暴力之前、蓋亞國民衆深知不僅爲保衛亞國而犧牲、實亦爲一切弱小國家之獨立而犧牲、彼强暴之侵畧國家、苟任其僥得勝利、不事抵抗、則弱小國家其將爲魚肉矣、故亞政府茲再申請國聯重行聲明、條約明訂戰爭實爲非法、不勝迫切待命云、

徵銷中西藥品

欲在四邑推銷藥品者請直接函商

代理藥品專家　嘉祥大藥局

地址：台山荻海長安路四十五至四十七號

筋骨痛，最怕翻風

筋骨痛。凡跌打變症。毒入骨。濕風。風濕。火燒筋骨有之。最難斷根。鄙人患此。屢醫罔效。每翻風落雨則加痛。屈伸不能自如。後聞四代手脚專科周達文先生治諸般筋骨痛神效。果然雖風雨亦不能作痛矣。謹此介紹

上環干諾道十三號滙生源金山庄弟周瑞逢恭頌

恭頌周達文醫脚痛

三天能行　一月除根

余患筋骨十餘年。屢醫不愈。至昨年加劇。不能步行。敝戚周瑞逢翁。曾以痛病。得四代手足專科周達文醫愈。遂以周先生荐。外敷內服。經一月而根患盡除。今已一年。並無復發。特表出之。使知中醫每有獨步秘方者。

旺角砵蘭街聯華建築公司陳大珠恭頌

款迎函在遠道寄葯　周先生午前在旺角碼頭行入十間舖二至五點在大道中中央戲院左鄰十間保元

西岸既一片汪洋
鹽河東岸亦有陸沉之危
堤身(滲)裂民夫無心工作多逃回
馬廣墟地泉湧出地勢陷十數丈
東海區專員擬就防汎具體辦法

（十月六日徐州電）灌雲訊、柴米丁當各河、相繼決口、水已直瀉灌境、大伊山一帶、日漲四尺、附近已陷陸沉、居民逃避山巔、許縣長見聯防失效、退守鹽河東岸、搶築東堤、惟水仍猛漲不已、堤多滲裂、危狀萬分、鹽務稽核所、被洪水包圍、刻正搶培牆基、人心惶惶、一夕數驚、被征搶堤民夫、因農田房舍紛被淹沒、無心工作、多數逃回、搬家顧命、通至新浦汽車道、業已漫沒、現鹽河西岸、一片汪洋、東岸亦有陸沉之危、縣府俟東堤不保時、遷縣治於城南高崗、現扣民船數百隻、準備臨時救生艇、

地泉湧出

（十月六日徐州電）沭陽八區馬廠鄉、因柴米堤決、洪水橫流、千頃良田、盡被淹沒、馬廣墟堅、未被沖破、昨墟內多處發現地泉、水忽湧出、高射數丈、頃刻間地勢塌陷十數丈、人民驚駭、現墟內亦告潰決、居民因墟外有洪水包圍、內有暴泉突出、逃生無路、溺斃乘多、

（十月六日徐州電）東海區專員、偕全省水利委員會工程師關富權、導淮處工程師戈涵恩、連日察勘東海、灌雲、沭陽、三縣河流狀況、茲經協定防汎具體辦法、一、在灌雲境疏導入海出路、及排水道、二、在東沭境內、加緊吳集、經泗頭、南崗、杜溝、新塌、之大卯莊、築防水大壩、縮小災區、三、籌劃堵塞下塘河決口、東水歸槽、郝等除將上項決定電省報告外、即督各縣興工辦理、

民登樹梢

（十月六日清江浦電）沂水又漲、下注頗湧、窰灣北門外運堤、五日又決口二十丈、水向街內直衝、全鎮將陸沉、駱馬湖陡漲一尺、水急向南直瀉、沿湖鄉民紛紛逃難、未及奔逃者、多攀登樹梢、婦啼子泣、厥狀至慘、

（十月六日西安電）李儀祉視察渭涇洛各渠水利工程返省、對洛渠工程、極注意、對黃水會委員長職、決堅辭、

（十月六日上海電）各省水災義賑會、加派馬叔珊等六人赴豫辦理急賑、定七日下午四時出發云、

川擴大紀念週中
蔣介石訓話
提兩事盼川人速改良
幼小車伕　軍隊太多

（十月六日成都電）建設四川、首建設四川人、爲蔣委員長六日晨出席省部黨擴大紀念週、報告最主要之題旨、蔣委員長首謂、四川實爲中國之首省、任何省份、均不可匹敵、土地肥美、出產較富、人民勤勞、氣候優美、地形尤爲偉大、在全世界亦將推爲最佳之地勢、文化方面、亦有最深厚之根尋、古代雄偉之建築、至今猶隨處可見、鄉間之農役肩販、均着長衫、即爲文物鼎盛之明徵、誠足稱爲復興民族最佳之根據地、實此種條件、以建設新四川、實較任何一省爲容易、可望于極短期內恢復轉來、如就此種優美地區、猶不能恢復、深覺愧對良心、愧對祖宗、蔣委員長繼謂、欲圖恢復四川、仍本上週報告之主旨、先謀恢復人民之固有的道德、能力和智識、纔社會上之負有教育責任者、再三留意、建設四川、須先建設四川人教育、不從教訓做人着手、四川將永無希望、至教育主旨、不外定靜安慮、闡釋大學定而后能靜、靜而后能安、安而后能慮、慮而后能得之義、以說明教育原理、蔣委員長復謂、四川既爲首省、如首腦不定、則全局趨于紊亂、望劉主席及各界領袖、應將此責任肩負起來、蔣委員長末復提出兩點、盼川省急切改良、㈠嘗見市街有極幼小之人力車夫、極幼小之兵伕、實絕不應該、且違反人道、㈡每至各地、仍覺軍隊太多、軍隊多、則社會永不能建設起來、建設軍隊、尤爲建設社會之最基本條件云云、本日參加紀念週者、達二百餘人、賀國光、楊永泰、陳布雷、謝作民、劉湘、暨各軍師將領、行營處長以上、省府科長以上、川大校長任鴻雋等、省會各中小學校長、教務主任、訓育主任等、均到、蔣委員長之演詞、歷一小時始畢、

中央公務員
捐薪助賑
前日開始扣收　已送中行存儲

（十月六日南京電）中央公務員捐薪助賑施行後、財部自九月起、已開始扣收、送中行存儲、俟將京外收足後、即一併送賑委會、分配災區應用、估計總數約達三萬左右、

察境平靜
王匪決予收編　秦德純談

（十月六日北平電）秦德純六日晨、由張垣來平、下午三時赴津、晤宋哲元、據秦語記者、察境近甚平靜、延慶匪王道義部、已決予收編、趙登禹師調平、已奉到開拔令、日內可運平、

（十月六日天津電）宋哲元定八日晚、假西湖飯店、設茶會招待中外各界友好、以資聯歡、計發出請柬達百餘份、又秦德純六日下午五時許、由平來津、

（十月六日張家口電）秦德純六日晨赴平、將隨宋哲元定國慶日後來察閱兵、

滬網球表演賽
林望蘇不敵徐燡培

（十月六日上海電）上海網球會主辦之網球表演賽、六日繼續舉行、馬華冠軍林望蘇、亦參加、故觀衆達三百餘人、計單打各二組、㈠王文正對陳其安、王以六比二、六比四、勝、㈡徐燡培對林望蘇、林以六比八、四比六、失敗、㈢黃國英、楊龍章、對徐燡培、陳去强、結果、三比六、六比四、六比四、黃楊勝、㈣卡爾遜、德孚、對邱飛海、何家鎏、第一盤、六比三、卡德勝、第二盤、五比五、因天晚、改九日續賽、

（十月六日上海電）融圃主人陳其浩、定七日午宴港粵爪哇男女網球選手、李惠堂、徐燡培、何家鎏、許承基、麥堅茜女士、何女士等、餐後舉行表演賽、

胡文虎在滬
拜謁諸要人

（十月六日上海電）胡文虎偕刁作謙、林金沅等、六日晨訪吳鐵城、午應閩同鄉陳鞏等歡宴、下午拜謁孫科、于右任、孔祥熙、晚由陸連奎設宴招待、

閻錫山
擬開陝晉渡

（十月六日西安電）陝晉灘地糾紛屢起、影响各渡口交通極鉅、晋閻錫山已擬定開渡辦法、咨陝省照辦、

金樹仁
有特赦希望

（十月六日南京電）邊省各軍政當局、迭電中央、請特赦金樹仁、五日國府委會開會時、曾討論此事、並邀居正參加、已有所決議、不久即可宣布、

川府將改組
劉湘仍任主席
三廳廳長易人

（十月六日南京電）四川省府改組即將實現、劉湘仍任主席、闞韓民政廳長王又庸爲民政廳長、盧作孚爲建設廳長、李爲綸爲教育廳長其餘各廳廳長不變、此事不日可見明令、

一一六師
今日移防
平市民贈旗傘

（十月六日北平電）一一六師繆徵流部奉令移防平漢北段、師部設涿州、定七日開拔、該部所担任之平部城防、陸日與卅九軍馮治安師交替完畢、平各團體、以繆師前曾戡平豐台亂匪、厥功甚偉、將贈旗傘多件、以資紀念、

各地選手多已抵滬
林主席抵滬後赴會場參觀
準備一顯好身手

（十月六日上海電）菲律濱選手十四人、港男女排球隊選手廿七人、粵游泳、排球、籃球、網球、選手六十四人、閩選手百廿七人、晋選手四十九人、爪哇許承基等、六日先後抵滬、向大會報到、

（十月六日天津電）冀省參加全運會選手百餘名、六日晨九時半、由趙即文總領隊南下過京轉滬、

（十月六日安慶電）出席全運會皖選手一行四十餘人、由羅良鑄率領、六日晚八時、乘松浦輪赴京、會合合肥等地選手往滬、

（十月六日北平電）平參加全運男女選手百六人、男領隊李洲率領、六日六時五十分南下、歡送甚盛、

許世英
明日赴黃山

（十月六日上海電）許世英八日晨赴杭轉黃山、出席黃山建設委會、九日常會、并視察工程近況、約週後返滬、

陳肇英返京

（十月六日南京電）陳肇英六日已返京、决往汴巡視後、再來京出席六中全會、

京籃球代表隊
又勝中央隊

（十月六日南京電）首都籃球代表隊、六日下午四時半、在公共體育場、與中央黨部籃球隊作第二次友誼賽、參觀者三千餘人、首由中央黨部秘書沈君陶、行贊旗禮、并致簡單演詞、語多勉勵、代表隊長爲唐寶堃、代表接受、旗爲綢製、除象徵黨徽外、并綴有（錦標在握）四字、最後由兩隊表演十二分鐘、分爲兩節、結果、代表隊以卅比六、再勝中央、李震中表演最精彩、

宋商兩部協力維持
平津沽治安可無虞

（十月六日北平電）關于平津衛戍部、及冀保安部轄區問題、日前軍分會曾令宋哲元、商震、協議維持辦法、茲悉宋商已商妥、由廿九與卅二兩軍聯合維持、不分界域、故平津沽治安、可告無虞、

証章使用法

（十月六日上海電）全運會六日發表門劵辦法、及証章使用辦法、限制頗嚴、裁判員、職員、選手、入其他各場參觀、亦須購入場劵、

游泳池開放

（十月六日上海電）市體育場游泳池、六日開放一日、任人參觀、各地選手、連日均在場練習、

林主席抵滬

（十月六日上海電）林主席六日晨、乘花車抵滬、吳市長（鐵城）偕蔡公安局長（勁軍）、到北站歡迎、主席在軍樂聲中、含笑下車、并語記者云、來滬係參加全運會開幕禮、一睹全國健兒之大好身手、擬留一星期、即返京、主席稱、本人現在身體極健、不擬延醫檢驗身體云出站後、即偕吳鐵城赴市中心區參觀全運大會時、對各項建築頗加贊許、旋由吳伴送至金神父路私邸休息、並接見市土地局長金里仁、

魯浙兩省府擬具
限制外粮進口辦法
政院交內財實三部審查

（十月六日南京電）魯浙兩省府、近擬具逐年編製國糧產銷統計、限制外糧進口辦法、呈政院核議、政院以產銷情形、晨復會早在調查統計中、限制入口辦法、自可供參攷、現將原案交內財實三部先行審查、

滬防空展覽
十八日舉行

（十月六日上海電）本市防空展覽會、定十八日起舉行、會期十天、現分總務、宣傳、佈置、警備、四組、積極籌備、

灤保安隊糾紛
平息
騎警隊改編
劉樂三歸田

（十月六日北平電）駐灤縣保安第三總隊、日前發生糾紛、經殷汝耕在津處理、現已告平息、總隊長李海天、亦能行使職權、地方秩序如常、該隊所屬之騎警大隊、將改編爲步警一中隊、隊長劉樂三在檢、當局已令其回籍歸田、殷汝耕定八日由津赴灤檢閱該部、

故宮博物院
擬拍賣皮貨

（十月六日上海電）故宮博物院、擬將部分皮貨拍賣、以充建京保管庫經費、

津浦路警
定期總檢閱

（十月六日南京電）津浦路警署、定十二十三日在徐舉行秋季總檢閱、谷正鼎、及該路委員龔栢齡等、定十一日前往致訓、

國術助賑賽
取錄優勝九名

（十月六日漢口電）省黨部主辦之國術助賑賽、六日繼續舉行、取錄優勝九名、計搏擊、拳脚、摔角、各取五名、會中並有江西太平山道人嚴理眞表演岳家拳、頗盛一時、定日內給獎、

王樹常謁蔣
報告華北近況

（十月六日成都電）王樹常六日赴行轅、謁蔣委員長、報告華北近況、並請示要公、據王氏隨員談、王此行、尚有數日勾留、一俟轉京後、即就軍參院副院長職、

技士請復工
平財印局　并補發欠薪

（十月六日北平電）吳大業六日電財部、催對平財印局復業辦法、速予核示、該局鋼版科全體技士、六日亦呈財部、請補發欠薪、并促全部復工、又工人赴京請願代表董安國、六日返平、向工會報告在京接洽經過、

激查西公旗糾紛
俞飛鵬堅辭不願往
政院或將改派他人前往

（十月六日南京電）激查西公旗糾紛大員人選、因俞飛鵬雖經敦促、辭意仍堅、本週院會、將再提出討論、如俞固辭、或將改派他人前往、

中正圖書館
陳列大批圖書

（十月六日南昌電）蔣委員長、去歲在贛剿匪時之南城行轅、現改爲中正圖書館、紀念蔣氏功績、并徵集大批圖書陳列、

贛防空演習
双十節後舉行

（十月六日南昌電）此間連日舉行防空演習宣傳週、由各名流演講、市民對防空之應認識、并定雙十節後舉行防空演習、

財政部
發水災工賑公債案
中政會現仍在審查中

（十月六日南京電）報載財部決定發行水災工賑公債一千萬元、據記者探悉、此案現仍在中政會審查中、債額聞將增加、並正妥籌基金云、

平兩外使館
檔案將南遷

（十月六日北平電）美大使詹森、日前晉京、呈遞國書事畢、六日晨返平、據外交界息、英美兩大使館遷京辦公後、平使館檔案、及重要物件、定月中南遷、平重要館員、均調京服務、平方改爲辦事處、留職員三數人料理、

駐昌平廿九軍
已離縣赴平

（十月六日北平電）馮壽彭部保安隊五日晚八時由唐山開拔昌平、當晚宿車上、六日晨下車、開駐城內、維持治安、原駐該縣之廿九軍宋部、五日晚登車來平、

肅清戰區匪
辦法已商定

（十月六日北平電）馬蘭谷附近殘匪、近又出沒騷擾、刻由殷汝耕與竹下商定肅清辦法、又取締戰區烟賭毒各事、亦將分別實施、

陝北收復區
設中山民校

（十月六日西安電）陝北匪區教育破產、教廳爲救濟被匪區民衆并糾正其錯誤觀念、特擬定實施特種教育辦法、在被匪區設立中山民校、訓練其自衛生產之道、

歐美報業發展情形
顧執中報告

（十月六日漢口電）新聞報採訪主任顧執中、新由歐美考察回國、日前由平抵漢、連日酬酢甚忙、六日鈞大設宴爲顧洗塵、午後三時、參加新聞界茶會、到各報社及外埠駐漢記者卅餘人、顧君當報告歐美各國新聞制度、報業發展情形、及最新之種種科學管理方法等、至五時許始散、新聞界同人、定七日晚公宴、定八日即乘輪返滬云、

漢沔段
擬重測新線

（十月六日西安電）西蘭路公修成後、刻正驗收中、全線劃爲三車務段、管理行車事宜、又洛陝路漢段、擬重測修新綫、

日實業界
來華考察團
今日由東京出發

（十月六日北平電）日實業界組織之中國經濟考察團、一行十二人、定七日由東京出發、十一日在青登岸、十三日赴濟、十五日到津、十六日來平、十九日赴察、廿日赴大同、廿一日赴晉、廿三日赴石莊、廿五日赴漢、廿九日晋京、十一月二日、由滬回國、在平日程、除應日使館、市府、衛戍部、商會、銀公會、各機關團體歡宴外、並與實業金融各界領袖談話、交換意見、

墨前總統
明日來港

（十月六日上海電）墨西哥前總統夫婦、六日晨乘滬平通車到滬、下榻華懋飯店、謂此次係私人旅行、七日訪吳市長、八日乘箱根丸赴港、

方覺慧赴濟

（十月六日南京電）豫魯監察使方覺慧、在京公畢、六日晚七時餘、乘平浦車赴濟、蒞站歡送者甚衆、聞方在濟、料理使署事畢、即往豫視察、六中全會前返京出席、

呂苐籌赴湘
參加衡州站開幕禮

（十月六日漢口電）呂苐籌、陳誠、六日乘德和輪抵漢、平漢湘鄂兩路局、當晚設宴爲呂洗塵、呂定七日赴湘、參加衡州車站開幕禮、

殷同由平返津

（十月六日北平電）殷同五日來平視察夫人疾、六日返津、

蔣伯誠抵上海

（十月六日上海電）蔣伯誠日前赴川謁蔣、事畢、六日晨抵滬、

唐張同到上海

（十月六日上海電）唐有壬、張發奎、六日晨到滬、唐談、稍留即返京、

經濟考察團
昨乘輪東渡

（十月六日上海電）我國赴日經濟考察團一行卅三人、由吳鼎新率領、于六日晨搭上海丸東渡致察、到埠歡送者甚衆、預計三星期後可返滬、

羅斯將北上

（十月六日北平電）外交界息、英經濟專家李滋羅斯、定十五日左右北來考察、并由財政部派員同行、妥爲照料、

先施麗蓮霜

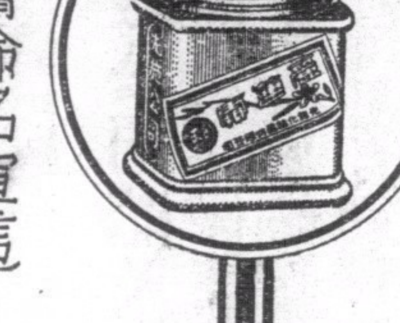

（爲本膏命名宣言）湖本公司創製此膏之初祇圖銷於南洋各地故招紙僅有西字而已但以其質味優良中外同賞不久竟能風行海內外用者因其無中文名字咸以西字膏相稱竊念國貨名品中文名字實不可缺茲特爲命名曰『麗蓮霜』並將中文名字印貼瓶上其側附印虎牌商標以防影射茲恐各界或有誤會用綴數言以明用意云爾

先施化粧品有限公司監製

惹人注意之華南外交事件

汕頭走私案之眞相

納稅責在買主賣主無權干涉 省府派伍伯勝赴汕調查

（汕頭專訊）自揭陽縣破獲某國浪人勾結土劣走運私貨、發生交涉後、最近某國特派巡艦七艘來汕、藉護僑爲名、實則意欲向我示威、此案迄今多日、尙未解決、現東區綏委李漢魂、特將最近情況、向省府報告、現省府爲愼重外交起見、經派伍參事伯勝赴汕調查切實證據、以便返省進行交涉、現伍氏經已抵汕、正調查中、至此案之發生情形、記者不厭求詳、訪錄如下、

「破獲經過」事緣揭陽縣府於九月十日及十一兩日、在西門外城下某荳店、查獲無轉運證烏荳二十包、黃荳五十包運單、及檢驗印證、並無轉、經該店具結該荳並無轉保存在店、聽候查明再行免賣、又在北門外天后宮前某棧房、查獲無轉運單及檢驗印證洋米一百一十包、暫時標封、聽候傳該棧主問明再行辦理、又在北溪宮前河面有五肚船一艘、內載洋米二十五包、什青黃荳共一百零五包、什油八十罐、並無轉運單及檢驗印証、當即暫予扣留、復詢據走私商人、五肚船財副張某稱、係普寧某區鄉人所運、各項貨物確無轉運單及檢驗印証、至船內米荳油等件、係縣屬河婆圩某某等商店托本縣人張某在汕頭代購運之貨物、有波門簿登記等語、又詢據某棧主之子林某稱、所存各項貨物、確無轉運單及檢驗印証等語、是採辦買主既屬我國人、經紀人亦係我國人、則責令完納地方特稅、自屬本國人應負之義務、無論該米荳等售主爲誰、貨經售出、自與售主絕無關涉、理至明顯、且此事全係地方稅收機關一種緝私行爲、應盡之責、純爲內政問題、倘有華洋轇轕、亦不致涉及外交也、

六中全會

粵出席中委已內定

惟暫守秘密以免某方阻撓 西南最終目的圖保兩機關

（廣州專訊）西南執行部定今（七）日爲例會之期、各委前派黃季陸赴滬聯絡滬委、交換意見、現黃已南返、將於今日出席報告、查西南各委邇來發出各電、無非欲做成緊張空氣、冀中央在精誠團結口號之下、或將再度派員南來、然後從容提出五全大會不撤銷西南兩機關以爲條件、同時盛傳蕭佛成返粵者、亦與通電同一作用耳、至黃氏聯絡滬委之結果甚完滿、因多數未允响應銑電也、今日之會議、對此問將有重要之討論、又聞出席六中全會之中委、業已內定、但至今仍未宣示者、係免除某方人之多方阻撓云、

撥百萬元

獎勵實業

省府明日討論

（廣州訊）廣東省保護民營業委員會、爲獎勵人民投資開發實業起見、特擬定由政府指撥一百萬元、獎勵人民投資興辦實業、此事早見本報專訊、關於辦法草案、經第廿四次常會提出通過、昨據該會某職員稱、本案自通過後、即轉送建設廳秘書處、由廳轉呈政府核示、聞林主席甚表同情、擬于明（八）日開省務會議時提出討論、一俟通過即可公佈實行云、

新兵訓練處

設駐省辦事處

（廣州訊）一集團總部飭各縣選送新兵來省、已送到者經已分別撥調訓練、但訓練處因遠設黃埔、辦理不便、特在太平通津二九號設立駐省辦事處、照料一切、該處業於昨五日開始辦公、又查總部對于外傳將組織新兵師一訊、認爲傳聞失實云、

現任軍官佐

調查特種兵

（廣州專訊）第一集團軍總司令陳濟棠、昨（四）日通令所屬各部隊、着調查現有之特種兵（工兵砲兵）現有人員、及技術材能等項、分別列表具報三份來部、以憑銓記敘錄、總候調查任用云、

神打不神

翁源會匪竄散 原有人數約達三千

（廣州專訊）翁源縣自發生大刀神打會匪後、軍事當局經派第四師第十一團廖道明前赴清剿、查此項刀匪人數、實際幾達三千、尤以第三第六兩區爲最猖獗、昨該團返省某軍官語記者、現該處所謂大刀匪、均屬烏合之衆、但爲悠不畏死、大約係因爲倚恃「神符」因心理作用、故一過圍勦、即拚命抵拒、然神符實絕不足恃、故又不堪一擊、剿第三第五兩區雖已將該項刀匪肅清、但第六區仍有小部、現正嚴密包圍中、大約所餘人數約千人左右、均散竄山中、化整爲零、搜勦頗生困難云、

高廷梓

由汕赴廈門

視察閩交通

（廣州訊）南京交通部航務司長高廷梓、月前奉命視察航政、及沿海通商口岸、由滬抵港、即赴廣州及北海瓊崖等處視察、旋復返廣州、轉赴汕頭調查、頃聞高司長以在粵公務完滿、特於前（五）日由汕頭搭中國航空公司廣東號機離粵飛抵廈門、在閩之廈門、福州、鼓浪嶼各沿海商埠查察、然後從閩乘招商局船返京覆命云、

李宗仁

留粵過雙十

白崇禧代閱桂兵

（廣州訊）第四集團軍總司令李宗仁、以現在粵參贊西南政務、頗覺繁忙、而双十節日本人亦定參加一集團燕塘閱兵大典、現已決定最短期內、暫不返桂、昨（六）日查李總司令對雙十節桂省閱兵、決派白副總司令就近在南寧辦理、主持一切、并派白參謀維伊返桂向白副總司令報告、請代閱兵、白氏奉命、昨六日已返桂、

新蔗登場

糖廠已復工

（廣州訊）本省糖市、自中秋節後、現又因需要減少、轉趨滯銷、現查除土製片糖、冰糖、有欵批運輸出口外、省營糖上月份總額銷去約三萬担左右、關於新糖、聞廣東各官辦偉大工廠、定本月底、一律開始製造、其餘片糖、亦有大鄉農民、向糖業部請求領証、搭寮製造云、

重陽節

公祭鄧仲元

（廣州訊）昨（六）日爲農歷重陽節、陳濟棠爲紀念前第一師長鄧仲元及該師先烈起見、特於昨（六）日上午九時至十時、飭令所屬官佐分赴東郊第一師及黃花崗、鄧仲元兩墳塲致祭先烈、由繆培南主祭云、

陳章甫

昨返韶關

督辦翁源善後

（廣州訊）北江翁源縣發現大刀神打會匪後、西北綏靖委員陳章甫據報、曾於去月廿三日由韶關赴翁源視察、面諭該縣縣長設法進剿、及返省向當局報告、詎至去月廿五六日會匪竟已攻陷翁屬三區之龍仙市、南浦六區之岡尾等處、陳委員乃請准總部、即調駐馬壩之第四師十一團廖道明全部、馳赴翁源進剿、去月底到達、本月初將匪包圍、此烏合之衆、不堪一擊、即行潰敗、現已陸續肅清、廖團正在搜索殘餘、及辦理善後中、陳委員在省得訊、特於昨五日上午八時、偕隨員衛成十餘人、到黃沙乘廣韶第一次上行客車掛花卡一輛返防韶關、定日內由韶轉往翁源視察、督辦匪區善後云、

米價增漲

各方電訊

（廣州訊）沙基米行、連日迭接各地米價騰漲消息、于本市粮食、頗有關係、㊀香港電訊、連日因歐陸風雲緊急、呂宋帮紛紛來此採購洋米、而連日暹船又無開來、故棧上所存之二千五百包白碌、市價突漲三四毛、白碎市亦跟住起價、㊁梧州電訊、自市上出口米稅復征消息傳出、廣東帮忙于辦貨、各街客又復緊于追求、昨五日市道再起一毛有奇、㊂安南電訊、越南各米機、近因有外商購辦多量期貨、故各棧均開夜工、趕緊應市、在短期間內、暫不運港推銷

祗限於咏史

「雙十吟壇」

（廣州訊）有所謂雙十吟壇、其所謂壇主龍鐵志、已聘定馬之秀爲中央詩壇主幹、何俠爲淨慧吟壇主幹、霍潔塵爲永漢吟壇主幹、并敦請鄧海濱、黃麟書、鍾榮光、吳在民、李仙根、陳述叔、陳融、高劍父、江孔殷、古直、龍淦生、陸幼剛、陳鼎忠爲評閱員、陳濟棠、林雲陔、劉紀文、爲名譽評閱員、題咏範圍、祗限於雙十雜咏史詩、不限體、不限韻、吟草可交郵寄到廣州東門仁興街一號梅林隱鶴詩社收件處、限十一月十五日截卷、龍鐵志昨親到公園選擇適當地點、建搭吟壇、

悉力募捐

所得無幾

平均每店捐一元餘 省參會祇捐五十元

（廣州訊）慶祝國慶大會關於機關團體認捐大會經費者、前三日計有霍芝庭認捐一萬元、先後交四千元與商會、廣九管理局認捐四百元、省參議會五十元、廣東機器總工會五十元、廣州市玻璃職業工會五元、市商會募捐隊自編爲二十五隊後、每日出發除向臨路之店戶勸捐外、并向設在樓上之公司寫字樓等處募捐、昨日祇募得捐款一千五百餘元、所捐店戶、爲一千二百餘家、

防有人搗亂擴大慶祝

公安局變更戶口遷入條例

凡新報戶口須具保完妥方准遷入 男女同居旅店可得短期自由

（廣州專訊）此次各界擴大籌備慶祝雙十節、反對者紛起、故大會業將情形向憲警當局報告、請屆時嚴密保護、以防激烈份子乘時暴動、憲兵司令部及公安局曾一度會商維持、故到公安局已分飭各公安分局、如該段內有新報戶口、須於其未遷入前、具保完妥、始准遷入、因公安局對戶口遷報條例、凡新戶口遷入後、限于一個月內辦理具報完竣、否則處罰、此次之變更辦法、係防不肖之徒、混入市區、故未經辦理具保者、不得遷入、又查警察當局以會期迫近、特暗施戒嚴、對旅店尤爲注意、大會雖曾請求公安局免查旅店三天、公安局亦祇准凡男女同居者則不查究、但對有危害治安嫌疑者、仍然嚴密檢查云、

銀市情形

最近一週間

（廣州訊）財政廳銀市監視員李春喬、羅守頤、昨將一週間本市銀市貿易情形報告如下、（三十日）公盤價省市紙每千元低三元、港紙午現貨一四五八、晚一四五七九、期貨午一四五七五、晚一四五七五、入市人數午約二七〇人、晚二六〇人、舊十元紙午四〇四五、晚四〇四、（十月一日）省市紙午晚每千元低三元、港紙午現貨一四五七五、期貨一四五七七、晚現貨一四五五八、期貨一四五五五、入市人數午晚均約二六〇人、舊十元紙午四算、晚三九九、（二日）省市紙午晚均每千元低三元、港紙午現貨一四五四五、期貨一四五三、晚現貨一四五三八、期貨一四五三五、入市人數午約二六〇人、晚約二五〇人、舊十元紙午四〇二、晚四〇〇五、（三日）省市紙每千元低三元、港紙午現貨一四四二、期貨一四三七、晚現貨一四三五五、期貨一四三二、入市人數午約二七〇人、晚約二五〇人、舊十元紙午晚均三九七、（四日）省市紙每千元低三元、港紙午現貨一四一二五、期貨一四一二、晚現貨一四一一六、期貨一四一五、入市人數午約二六〇人、晚二七〇人、舊十元紙午三九三、晚三九四、（五日）省市紙每千元低三元、港紙午現貨一四二五三、期貨一四二四五、入市人數約二七〇人、舊十元紙午市三九三、星期六日例假無晚市、

鷄有四足 每足値一元

（中山訊）中山第六區官塘南安大街卓某、平日務農爲業、並養有鷄鴨多頭、近日發見鷄羣中、有一雄鷄、由翼尾處多生兩足、形頗奇異、以致鄉民前往參觀、往來不絕、適遇廣州市涼茶店東陸某、前赴收買生草藥料、見該鷄果屬奇異、自願出價四元、將鷄買去帶省陳列云、

意亞開戰

物價突漲

商人乘機揸割操縱

（廣州訊）意亞兩國、現經開戰、惟戰線遠在東非、本未目前對於亞洲方面、尤其本市商塲、發生影响、更無如何影响、詎開戰消息傳到後、市面商情、頓形緊張、各種舶來商品、皆立時漲價、中以洋麵一項、漲價最速、每包突起五六角、洋紗亦驟起一元有奇、其他各種洋貨、如顏料、洋紙、西藥、火酒、銅鐵、橡膠、與普通日用物品、連日市價迭起、大概皆在百分之五左右、洋布疋頭呢絨、每件亦起三四元不等、查月來洋貨輸入特盛、又値銷塲疲滯、各家存貨甚厚、同時港滙復告跌落、舶來商品市價、本屬有跌無起、詎以意亞戰事影响、一般投機商人、因而揸割操縱、或則乘機抬價、企弋厚利、如土洋麪一項、行上存貨達十餘萬包、而連日麪價竟突飛增漲、可以概見云、

薛岳率部

開抵陝甘邊境剿匪

駐粵辦事處改派方某主持

（廣州訊）頃據剿匪第二路軍前敵總指揮部駐廣州辦事處消息如下、㊀薛總指揮岳統率所部入川勦匪、自共匪分竄甘肅陝西後、啣尾追擊、大部隊已抵達甘陝邊地方、薛岳親在前線督師、務將共匪澈底肅清、㊁關於運輸接濟問題、因甘陝離粵太遠、購軍用品物接濟、較爲困難、除小部份仍由粵購買運桂入黔、轉解四川甘陝前方外、大部均由南京經安徽、河南、運往甘陝、㊂駐廣州辦事處主任吳飛、赴黔後、暫時無暇回粵、現總指揮部特派參議方某來粵主持辦事處事宜、㊃黔省叛軍兩團、已完全解決、繳械遣散、如願服務者、仍准編入各軍、以示寬大、㊄黔省自分四個綏靖區辦理剿匪及善後以來、土匪將告肅清、地方安謐、但人民窮苦不堪、現正力謀生產、使人民休養生息云、

施及警隊

「二毛」之惠

（廣州專訊）陳濟棠現以雙十節爲國慶大典、是日所有各部官兵、由總部犒賞二毛、業經通令所屬遵照在案、現陳總司令以各縣屬之地方警衛常備隊、亦是地方軍隊之一、自應照軍隊一律待遇、現双十節所有各縣之警衛常備隊、均一律由總部犒賞每人弍毛、以資鼓勵、

重陽節

天朗氣清

郊外遊人特別多

登高，掃墓，拍照

（廣州訊）重陽節屆、市民多有登高省墓之舉、更有於是日影相一幀、謂能拔除不祥、轉行好運者、茲將是日市面情形、畧誌於下、

郊外遊人 查昨重陽節日適爲星期例假、正宜於登高、且天朗氣清、以故甫屆黎明、白雲山、登峰路、沙河、東川路、小北路、大北一帶、汽車、行人、已絡繹不絕、直至下午五時、遊人始覺稍減、惟大北一帶遊人比小北客少、

小販投機 小販乘之將省墓應用之冥鏹、香燭、紅朱、紅包、燒肉、生果等物、陳列于遊人必經之路旁、銷售取價比市面雖昂、但爲便利時、故遊人購買者亦不少、至沙河一帶之沙河粉店、亦提高價錢、然均能獲利、甚至售至無貨應市、

車價奇昂 自郊外各馬路開闢完竣、每屆清明重陽省墓者、多乘車往、故野鷄車於是日營業特盛、而昨日又以天氣良好、遊人倍增之故、野鷄車更爲應接不暇、有求過於供之勢、車值比平日約貴六角至一元有奇、至東川路口之馬車營業、亦不寂寞、

相店蹟攤 本市影相店之所認爲旺月者、即爲九月、因習俗多於是月映相、面於重陽節日映者尤多、故昨日本市影相店、無不利市三倍、有數十家因市民慕其影術較精、等候數小時之久、方得一映、然亦安然久等、其中下級社會、多趨向即映部交之影相攤、業亦不亞於影相店、

市面情形 昨日市區、因市民多往郊外、故市面鬧熱、未免稍減、尤以酒樓茶室茶居之營業、與郊外者較、適成反比、至娛樂場所、遊人更寥寥也、

擴大慶祝雙十

日夜巡行路徑

（廣州訊）會景巡行、提燈大會、由十時起、一連三天、其路徑昨經大會訂定、茲錄如下、（十四）老新城區會景巡行第一日、（即十日）在東較塲起、經大東路、惠愛東、永漢北、財廳前、廣仁路、越華路、吉祥路、德宣路、大北直、惠愛西、維新北、惠愛中西、豐寧路、大德路、小市街、大新街、太平南、西濠口、長堤、海珠路、靖海路、一德路、維新南路、永漢路、西湖路、敎育路、惠愛路、至中央公園散隊、第一日夜（即十日晚）提燈、東較塲起、往大東路、惠愛東、文德路、文德南、萬福西、永漢路、永漢北、財廳前、廣仁路、越華路、吉祥路、中央公園、惠愛西、豐寧路、盧排南、龍津路、華貴路、寶源路、長壽路、光復路、上九下九第十甫、大同路、十二甫、十三甫新街、十八甫、漿欄街、普濟橋、太平南、西濠口、長堤、靖海路、一德路、維新南、維新北、至中央公園散隊、（十一日）西關區、第二日（即十一日）會景巡行路徑、由荔枝灣起、經多寶路、恩寧路、蓬萊路、梯雲西、梯雲東、杉木欄、十三行、太平路、普濟橋、漿欄街、十八甫南、十八甫西、十二甫、大同路、第十甫、文昌巷、長壽西、寶華路、華貴路、龍津路、帶河路、晚景路、長壽中、長壽里、上九馬路、光復中、第六甫、第五甫、第四甫、宜民市、東華西、盤福路、至方便醫院後門散隊、（十一晚）會景巡行、第二夜、由荔枝灣起、經多寶大街、寶華路、大同路、十二甫東、楊巷、下九路、文昌路、長壽路、光復中、普濟橋、太平南、長堤、靖海門、一德路、維新路、惠福、豐寧路、惠福西、至中央公園散隊、（第三日）南北區、（即十二日）南北區、會景巡行路徑、由河南內港起、經同福西、洪德路、南華路、海珠橋、太康路、永漢路、曇堤、僑商街、萬福路、越秀南、白雲路、東華路、文明路、惠福東、惠新路、大德路、小市街、一德路、普濟橋、拱日東西、十八甫南、十八甫北、下九甫、楊巷、漿欄街、光復南、太平門、太平北、豐寧路、惠愛西、中華北路、至淨慧公園散隊、（十二晚）第三夜會景巡行路徑、由河南內港起、經同福西、洪德路、南華路、海珠橋、太康路、萬福路、越秀路、更德路、德政路、惠愛東、永漢北、財廳前、廣仁路、越華路、吉祥路、德宣西、大北直、惠愛路、維新路、大新路、太平南、上九甫、長壽里、長壽路、帶河路、龍津路、至西瓜園散隊、

上海商業儲蓄銀行

莫干山 牯嶺 北戴河

夏令辦事處開幕

敝牯嶺莫干山北戴河夏令辦事處業於六月二十日開始營業不論信電滙款均可直接通滙並予避暑諸君特別便利備購買敝行旅行支票旅行滙信可替代現金到處通用且可免盜竊遺失之弊

廣州十三行 —香港雪廠街七號— 廣州永漢路

中國旅行社

招待所

設備新式 房間整潔 招待週到 飲食衛生

敝社爲便利行旅起見特在國內大都市名勝地點建立設備新式之招待所十餘處如安徽之黃山浙江之金華雪竇河南之開封鄭州陝西之潼關湖南之衡山等處務使行旅一食一宿感覺舒適儼如家庭以後旅行內地不復有困頓之感矣

廣州太平南路 香港皇后大道中六號二樓 廣州永漢馬路

鳴謝

先施人壽保險公司賠欵快捷

先父麥錦棠曾在先施人壽保險公司投保壽險不幸於日前因病身故當即馳報該公司蒙派員查確立將保欵如數賠償足見該公司資本雄厚信用昭著感激之餘特登報鳴謝

民國廿四年九月十七日　棘人麥榮燊泣啓

其樂眼鏡公司

各欵眼鏡 價廉物美

大道中五三號

招請男女接告白員

現出版精美刊物欲聘請代接告白員負責代接告白佣金四成不拘性別以富有告白經驗者爲合格願就請于每日上午十一時至一時下午二時至四時到華入行五樓萬國出版組面商電話二六一九零

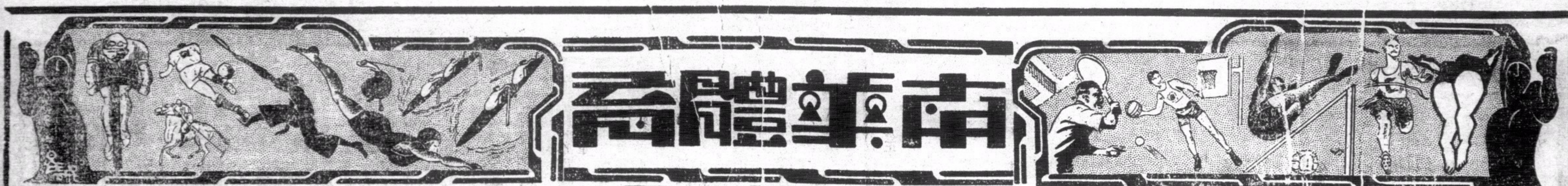

尋杯賽中華乙反敗爲勝
南華乙簽城下之盟
錯用許耀光爲南乙致敗之果
楊根保與李國祺乃中華功臣

三比一

子凝

（專訪）昨日乙組比賽、僅有一塲在加路連山舉行、中華乙初逢南華乙於第一週尋常杯之戰中、球迷之觀戰者、約有千餘人、而雙方勢均力敵、交綏之下、中華乙在危城之下、賴門將國祺與兩後衛郭鄧救駕得力、挽狂瀾於旣倒、復賴前鋒楊根保之衝鋒陷陣、卒能以三比一之成績反敗爲勝、迫南華乙簽城下之盟、此戰不啻爲中華乙本屆來之傑作也、觀於昨日之役、論双方實力、則南華畧勝中華、守衛線甚爲嚴整、中華前鋒不易越雷池一步、前鋒兩翼、被貶而不用、便是大錯、德輝孤掌難鳴、五次造成機會、而許耀光每次竟在門前三碼內屢作無的放矢之舉、將絕好勝利良機交臂失之、再失兩城、耀光久已息影球塲、則陣脚零亂、先後因松柏與柏榮之失愼、中華偶爾反顧、脚頭生疏、當局竟捨能盤擅射之李榮安而不用、遂自取慘敗之辱、苟能捨許而用李者、則斷不致有昨日之敗也、

中華之勝、以李國祺與楊根保居功最偉、兩後衛在重兵猛壓之下、從容退敵、亦屬難能可貴、中衛線除正中衛外、兩側衛甚爲遜色、前線攻勢甚銳、所採隨傳之策畧、得事半功倍之效、根保之勇於衝陣、予南乙守將以絕大之威脅、南乙雖屢取攻勢、而中後衛仍不敢傾巢遠襲者、蓋有防於根保之突襲耳、玆將戰況紀錄如下、

○…攻多於守南乙佔上風…○

戰事於下午四時半揭幕、南華得先開權、德輝率隊進攻、偉雄進至中路被掠、中華驅右翼反攻、楊子祥攔路截刦、潤波載欣載奔、乘中路紛亂之際、傳中美妙、耀光越界、無功而回、德輝輸送子彈、兩輔員臨機寡斷、遂爲郭炳忠從容勾銷、廣榮押住陣脚、南華前鋒屢衝皆不得逞、老將寶渠傳中、國祺懷抱阿斗、潤波再彈舊調、與耀興脚到回春、盧子賢嘗回師救駕、南華之德輝頭頂、耀光斜掃與兩翼傳中、皆不得逞、根保隻身深入腹地、但環顧左右、無能爲助者、且南華中後衛線守禦堅强、德譜足跡滿塲、楊游兩將、時顯顏色、中華前鋒雖欲推進寸土尺地、不易收效、中華遂改變戰畧、從左路進攻、少如兩度傳中、根保閃身而入、平射出界、未幾、

○…一比一双方局勢平均…○

根保又將球祭起、五虎齊衝、勢甚危殆、松柏在人叢中右脚勾銷、中華在猛攻之下、不防南華大翼突然侵進、傳中適可、耀光廻交中路、德輝匹馬單槍、射中門將反彈而出、斯時中華門前無一片乾淨土、滿佈敵踪、雙方以短兵相接、德輝在人叢中斜掃入網、南華先開紀錄、中華失一球後、固定陣脚、根保領師反攻、迫得角球、開球出界、南華銳氣未減、仍取攻勢、奈耀光與偉雄舉動遲緩、控球無方、每難越過郭鄧之雄關、攻旣不逞、反爲中華長驅直入、大軍集于門前、謝少如將球斬中、右輔命射中腿彈回、根保在亂軍中突發冷箭、培福已撲地施救、僅差毫厘、遂爲中華搶回平手、上半塲終、

○…二比一中華反敗爲勝…○

下半塲易地再戰、中華銳氣正盛之時、遠傳近交、有如生龍活虎、伍寶渠爲子賢所掠、遠交右路、柏榮失愼、反將球擊回門前、陳子芬入隨球到、巧取一城、時離閉賽後僅一分鐘而已、局勢成爲二比一、中華佔先、南華在此形勢之下、鼓全力而反攻、冀將失地收復、斯時攻勢甚盛、將中華球門、包圍至水洩不通、中華中後衛諸將奮起抵抗、

○…許耀光單刀一度失手…○

郭葉二將先後受傷、然陣脚仍未因此而受動搖、杜偉雄因衝國祺、受球証警告、德輝兩度頭頂、爲國祺化險爲夷、潤波近射、老李手到囘春、南華圍攻十五分鐘、仍未得手、許耀光三次單刀、在門前兩碼內斜射出界、偉雄臨機寡斷、再失良機、中華勇戰而拒雄師、賴諸將之得力、幸獲不失、然根保突囘軍搶救、兩脚已傳至對方腹地、松柏漏踢、遂爲根保再陷一城、局勢成爲三比一、中華已得穩勝之局面、續後南華雖攻多于守、奈因耀光門前屢失良機、至球戰告終仍未再有建樹、双方陣勢如下、

▲南華乙
鄧松柏
曾培福 楊子祥
張柏榮 林德譜 游華興
伍寶渠 許耀光 陳德輝 杜偉雄 葉潤波

▲中華乙
李國祺
郭炳忠 鄧廣榮
盧惠均 吳耀興 盧子賢
謝少如 陳子芬 楊根保 陳文芝 葉德芬

昨尋常杯甲組足球賽
西警力戰和華塞斯
成績二比二
羅蘭士救球愈來愈妙全塲出色
西警隊先負後和惟已氣窮力乏

濠夫

砲兵隊三比三兄弟平分春色

（專訪）昨日尋常杯甲組足球賽、共有兩塲舉行、一爲鯉魚門炮兵對昂船洲炮兵、一爲警察會對華塞斯、炮兵兄弟隊對壘、不欲互有損益、故成績爲三比三、和氣以歸、其緊張處與精彩則遠不及舉行于對海之警察會對華塞斯也、是塲比賽結果、成績爲二比二、亦和氣而散、玆將戰績述之如下、

雙方實力畧談

兩隊成績旣和、則其實力自亦不相伯仲、以氣力言、上半塲華塞斯較勝、下半塲爲西警較優、以技術言、可謂同一高下、不過、上半塲則華塞斯攻多守少、下半塲則華塞斯險球較多、其所以如此者、風勢使然也、表演之佳、門將羅蘭士則首屈一指、此子是戰救高球固易如拈物、即低球之來、亦不易渡過、其救低球也、敵人衝之、恆晤橫子後衛、所救險球、不下十餘次之夥、西警之門將麥哈地、亦曾救出不少險球、但與羅蘭士較、則相形見拙矣、華塞斯之左輔羅拔士、射門術已有長足之進展、

中衛基尼根、奔走全塲、氣充力足、擾亂敵陣、基氏實最有功、言西警、後衛畢力門之美、不讓思派路、前鋒以士提反氏調正中、畧勝于以莊士頓、全隊均慣用遠吊近衛之術、但是戰下半塲因受風之吹勢、所吊之球、恒不脛而走、故多失其作用、反而助成羅蘭士顯拔之功、是戰雙方難分勝負、乃實力均等使然、若言球運則各有不是、固無所圖賴也、玆述戰情于下、

警察畧攻即退守

華塞斯先據順風之方、而作戰、而西警開球後即作之形而上、一路猛阻、欲先叩華塞斯之門、爲羅蘭士擠以閉門羹、不得已乃相率而遁、華塞斯軍尾隨追之、迭次向麥哈地示威、一時警地四面楚歌、頓成風聲鶴唳之象、沙溫、羅拔士、凱芝均有試門、惟麥哈地亦非「水野」、致令對方無奈、畢力門已盡法救駕、第難保其去後復來、拖拔從左與波、只見其翻身一閃、球去如飛、達中門楣、溜入網內、一時千餘西人觀衆、眉飛色喜、

西警自負一球後

啦啦隊復出其吶喊舊械、搖竹器助威、時左輔拖拔乘入球後、尙有餘威、出其不意、欲再來一次、不過惜所射之球畧高、不然、則功勞簿上又要題名矣、斯時也、警察取球心切、以連被敵攻、不難有敗走麥城希望、若是、則亞軍之名將被塗汚矣、于是受攻益急、而反攻之氣益盛、結果又深入華塞斯陣地、羅蘭士見勢如此、尙鎭定如常、忽一無情彈飛來、離地僅及一尺、高夜叉以人常欺其不善于接救低球也、此到正足以取試之、羅氏迎双手抱球、球勁不及抱、乃撥而之左、警鋒衝至、傑庭回師救駕、一時慌愴、羅蘭士雙雙仆地、而球適滾回門中、至爲忌連趕前、撥之入網、

至此乃造成和局

此球之勝、西警啦啦隊有功焉、中圈開球後、莊士頓乘勝餘威、得左翼之助、又欲敲關、但爲羅蘭士抱救、此時羅拔士交球與凱芝、單刀而進、一路披荊斬棘、向光頭之麥哈地射去、不幸中正門身、無效而還、有頭凱芝復至、但此次射法神奇、向無阻之隙直透入網、而上半塲便就此完結、

華塞斯旣復勝後

下半塲開始、因已易地盤、迎逆風而攻、是時西警吊球、頗感順利、而球之盤桓、亦多留于華塞斯一方、無何、西警得角球之便、交地派路命射、但球緣高而下、適達門中、羅蘭士立待球至、双手抱之、爲勢鎭定、未幾、莊士頓施計而越過傑庭、一射而入、成績一變而爲二比二、再度打成和局、此後雙方以離完塲不遠、而華塞斯被攻之次數較多、但一一均爲高夜叉抓手抱、雙方遂只得以二對二而和、陣勢如下、

△西警會
麥哈地
施派路 畢力門
畢力頓 哥夫 布碌士
磨士 忌連 士提反氏 莊士頓 地派路

△華塞斯
羅蘭士
傑庭 維拉
溫連 基尼根 衣力士
羅拔士 拖拔 沙溫 夏利臣 凱芝

（此段未完轉入第八版）

▲甲組各隊績分表

隊別	比賽次數	勝	和	負	得球	失球	得分
聖若瑟	二	二	〇	〇	七	〇	四
西警會	二	一	一	〇	七	四	三
南華A	一	一	〇	〇	五	〇	二
中華會	一	一	〇	〇	二	〇	二
蘭開夏	二	一	〇	一	二	五	二
林肯隊	二	零	二	〇	四	四	二
香港會	二	一	〇	一	四	一	二
華塞斯	二	〇	二	〇	六	六	二
西洋會	二	〇	一	一	二	五	一
九龍會	二	〇	〇	二	〇	八	〇
鯉砲兵	一	〇	〇	一	〇	二	〇
昂砲兵	一	〇	〇	一	〇	四	〇
南華B	〇	〇	〇	〇	〇	〇	〇
海軍隊	〇	〇	〇	〇	〇	〇	〇

▲乙組各隊績分表

隊別	比賽次數	勝	和	負	得球	失球	得分
中華會	二	二	〇	〇	八	一	四
華塞斯	二	二	〇	〇	九	二	四
蘭開夏	二	二	〇	〇	六	二	四
大學堂	二	一	一	〇	五	二	三
工程隊	二	一	〇	一	四	五	二
林肯隊	一	一	〇	〇	四	二	二
西洋會	一	一	〇	〇	三	二	二
香港會	二	一	〇	一	五	六	二
南華會	二	〇	一	一	三	五	一
東方會	二	〇	〇	二	三	七	〇
軍糧軍需	二	〇	〇	二	三	六	〇
九龍會	二	〇	〇	二	〇	八	〇
無線電	二	〇	〇	二	二	七	〇
海軍隊	〇	〇	〇	〇	〇	〇	〇

▲丙組各隊績分表

隊別	比賽次數	勝	和	負	得球	失球	得分
工程隊	二	二	〇	二	七	二	四
蘭開夏	二	一	一	〇	五	三	三
華塞斯	二	一	一	〇	七	五	三
飛機隊	二	一	一	〇	五	二	三
華警隊	二	一	一	〇	四	三	三
林肯隊	二	一	〇	一	四	五	二
軍醫隊	一	〇	一	〇	二	二	一
聖若瑟	二	〇	一	一	五	六	一
利加會	二	〇	〇	二	三	八	〇
西警隊	二	〇	〇	二	二	五	〇
鐵路隊	一	〇	〇	一	〇	三	〇

本週球類比賽秩序

足球

十月十二日（星期六）　下午四時半

尋甲組
蘭開夏對林肯隊……掃桿埔塲
香港會對九龍會……香港會塲
華塞斯對炮兵隊（昂）……陸軍球塲
西洋會對聖若瑟……京士柏塲

下午三時

尋乙組
西洋會對九龍會……京士柏塲
軍糧軍需對南華會……掃桿埔塲
中華會對香港會……加路連山

下午四時半

東方會對華塞斯……中華會塲
大學堂對蘭開夏……聖若瑟塲

下午三時

尋丙組
聖若瑟對利加會……聖若瑟塲
工程隊對軍醫隊……漆咸道塲
飛機隊對西警隊……鐵路球塲

下午四時半

林肯隊對華警隊……漆咸道塲
鐵路隊對華塞斯……鐵路球塲

十月十三日（星期日）　下午四時半

尋甲組
炮兵隊（鯉）對西警會……掃桿埔塲

下午三時

尋乙組
無綫電對林肯隊……掃桿埔塲

尋常杯甲組足球賽成績一覽

	南華A	中華會	南華B	警察會	香港會	西洋會	海軍隊	華塞斯	蘭開夏	昂砲兵	林肯隊	聖若瑟	九龍會	鯉砲兵
南華A	☼	……	……	……	……	……	……	……	5—0	……	……	……	……	……
中華會	……	☼	……	……	……	……	……	……	……	……	……	……	……	2—0
南華B	……	……	☼	……	……	……	……	……	……	……	……	……	……	……
警察會	……	……	……	☼	……	5—2	……	2—2	……	……	……	……	……	……
香港會	……	……	……	……	☼	……	……	……	……	4—0	……	0—1	……	……
西洋會	……	……	……	2—5	……	☼	……	……	……	……	0—0	……	……	……
海軍隊	……	……	……	……	……	……	☼	……	……	……	……	……	……	……
華塞斯	……	……	……	2—2	……	……	……	☼	……	……	4—4	……	……	……
蘭開夏	0—5	……	……	……	……	……	……	……	☼	……	……	……	2—0	……
昂砲兵	……	……	……	……	0—4	……	……	……	……	☼	……	……	……	3—3
林肯隊	……	……	……	……	……	0—0	……	4—4	……	……	☼	……	……	……
聖若瑟	……	……	……	……	1—0	……	……	……	……	……	……	☼	6—0	……
九龍會	……	……	……	……	……	……	……	……	0—2	……	……	0—6	☼	……
鯉砲兵	……	0—2	……	……	……	……	……	……	……	3—3	……	……	……	☼

香港區足球隊威脅滬江
十比零慘敗西捕隊
慕球王之技觀戰者三萬餘人
球王獨陷六城有如探囊取物
港區實力強對錦標希望濃

（六日上海電）香港足球隊、六日下午約西捕隊作友誼比賽於中國、李惠堂因離滬五年此次出塲參加、一般球迷、不期而集者三萬餘人、以一覩其好身手、西捕亦爲昔日滬上冠軍、兩雄相遇、自有一番鏖戰、三時開戰、未一分鐘、即被李惠堂射進一球、四座歡聲雷動、港隊球藝純熟、西捕雖雄、亦望而却步、上半時七比零、

換後、西捕以十人應戰、勢更弱、港隊足下留情、再進三球、遂足十比零之數、而告結束、

上半塲
第一球……黎兆榮……香港隊
第二球……卓石金……香港隊
第三球……李惠堂……香港隊
第四球……李惠堂……仝上
第五球……黎兆榮……仝上
第六球……李惠堂……仝上
第七球……李惠堂……仝上

下半塲
第八球……黎兆榮……仝上
第九球……李惠堂……仝上
第十球……李惠堂……仝上
香港隊十球……西捕隊吃鷄蛋

球大王獨得半打、可謂盛矣、而黎兆榮之刀臃三罰、亦難能可貴也、

△香港隊
包家平
譚江柏 梁現贊
李國威 黃美順 梁榮照
鄭季良 卓石金 李惠堂 黎兆榮 曹桂成

綜

觀港隊球藝、李惠堂誠不愧球王之譽、接獲來球、不易被奪去、盤球之功、尤佳、左旋右折、如入無人之境、射門時鎭靜而有力、幸西捕守門倚厲、上驅之才、否則比數當不止此、其餘諸球員亦極優良、曹桂成、奔馳迅速、黃美順、梁榮照、李國威、中衛綫防守鞏固、短傳長遞、無不得心應手、守門包家平、因生意淸淡、未能顯出本領、但救爾次險球、身手靈活、巳博得全塲鼓掌、此次全運會港足球隊頗有錦標希望、蓋球藝實較滬隊爲優也、

游泳表演賽
陳振興破全國紀錄
五十米…廿八秒三

（六日南京電）水災會邀楊秀瓊、陳振興等來京舉行賑災游泳賽、楊陳等于六日晨抵京、下午三時表演陳五十公尺自由式以廿八秒三破全國紀錄、楊陳即晚乘車赴滬、

▲各組球隊昨賽結果

尋甲組

聖若瑟	勝	香港會	一比零
蘭開夏	勝	九龍會	二比零
林肯隊	和	西洋會	零比零
西警會	和	華塞斯	二比二
鯉炮兵	和	昂炮兵	三比三

尋乙組

華塞斯	勝	工程隊	四比零
大學堂	勝	九龍會	三比零
林肯隊	勝	東方會	四比式
蘭開夏	勝	軍糧軍需	三比一
香港會	勝	無線電	三比一
中華會	勝	南華會	三比一

尋丙組

林肯隊	勝	西警會	二比一
工程隊	勝	利加會	四比一
聖若瑟	和	華塞斯	三比三
華警會	和	蘭開夏	一比一
軍醫隊	和	飛機隊	二比二

友誼籃球賽
黑鷹再敗南華會隊
成績卅二比廿六

昨日下午五時四十五分南華體育會籃球隊與黑鷹隊會師於加露連山球塲、查黑鷹隊爲美艦員兵所組、實力頗强、且身材高大、故作戰時、頗感利便、幸各員舉動遲緩、投籃欠準、否則勝球當不只此數、石振智是戰缺塲、亦爲華隊致敗之一因也、時屆、各員稍事練習後、即開始角逐、華隊各員以敏捷之舉動、時而聲東擊西、轉瞬遂以五比零佔先、黑鷹見勢不佳、邀求暫停、謀策應付、以果也、接戰後、奪回數分、中塲來往、各有所獲、上半時南華以十七對八占先、下半時開始後、華隊各員漸露疲態、而黑鷹隊反愈戰愈勇、反聯絡甚佳、防守嚴密、利用高大身材傳近射、爲勝、終局遂以二十六對三十二再敗南華會、

振成杯
不日開辦

振成商科學院爲引起本港學界之足球興趣起見、特舉辦振成杯足球賽、歡迎學界加入報名日期不日公佈云、

南華體育會
歡宴羅文錦

最近榮任香港立法局之華人代表羅文錦律師、素來對于體育事業、提倡不遺餘力、曾連任兩屆本港華人體育協進會主席、及任南華體育會會長、本年仍任南華會名譽會長、現該會會長羅玉堂、主席顏成坤等、以羅文錦榮任華人代表要職、特定期日下午六時半、在嘉路連山該會塲館、潔觴申賀、想屆時籌交錯、必有一番熱鬧也、

電燈公司
梳比杯球賽
昨已開始

本港電燈公司舉辦之梳比杯足球賽、計分四隊參加、已于昨日上午八時開始接觸、結果、第一塲車房勝工務一對零、第二塲表房亦不幸敗于辦房、查辦房隊有中華乙之盧漢昌、實力異常雄厚、上半塲先佔上風、追易地再戰、裁判員金百兆罰兆房右後衛劉柏一自由球、對方隊長李煜榮主踢不中、後李以雪恥心雄、單刀匹馬、奉還一球、卒成二比一之局云、

孔如坊●●●
新戲院
◀即日放映▶
聯華公司全部配音歌唱悲壯榮譽巨片
大路
金燄、陳燕燕、黎莉莉、張翼、鄭君里、羅朋、劉繼羣、韓蘭根合演
聲勢浩大，風雲爲之變色！氣沖牛斗，天地爲之搖動！名曲四支，歌音雄壯，聲裂金石！
下期八號重映神將猛獸恐怖巨片 齊天大聖續集
不日放映粵語巨片 猪八戒大戰沙魚精

大華影戲院
即日放映
美高梅公司打破紀錄空前之偉大歌舞肉感巨片

熱戀狂歡
珍哈勞及威廉保維路首次合作貢獻新作風
琉璃楊・滿室牛香曲線美，寢衣展覽有虹光，色相無遮人肉市・甜吻有價▲名曲九闋，妙舞八場・表演香艷，
此片在美放映打破收入紀錄，其價值概可想見也，
下期九號換映霍士公司巨片 小將軍 莎梨譚寶傑作李安奴巴里摩合演
不日放映恐怖片王 殭屍大活動

即日放映
東方戲院
笑料繁妙橫頑無賽奇溫巨片 密趣生艷比車觀拿

追求大家
大口笑匠祁白冷生平傑作
劇烈賽車六日夜！諸君笑足兩小時！自始至終，刻刻令人腸灣背曲！從頭至尾，處處令人前仰後合！
下期九號換映歷史戰事巨片 抗敵英魂
券價連稅 日場 前座一毫 頭等二毫 超等三毫 夜場 超等七毫 小童四毫 頭等五毫 小童三毫 中座三毫 小童二毫 前座二毫
不日放映趣情動人名片 小將軍 莎梨譚寶主演

破天荒裝置冷氣機
娛樂大戲院
消暑怡情唯一勝地

即日放映
霍士公司九大明星合演歌舞巨片
新羣芳譜
佐治威導演
佈景偉大，歌舞熱鬧，後來居上
同場加映上海時裝表演有聲短片
下期九號換映 賣國求榮 域陀麥勒 格蓮主演
本院訂價目 [illegible]點半 前座四角 頭等七角
五點十分 七點一刻 九點半 前座五角 頭等一元（連稅在內）

風行全球 司馬牌時表
式樣新 品質高 價甚相宜
各大鐘表行大公司均有出售

長樂戲院
即日放映
聯華影業公司出品全部配音鉅片
無愁君子
浮生若夢，爲歡幾何，無愁君子，今世不多，紳商特煩，請來兩個，看此一片，不算白活
無愁君子九種笑法
（一）嗤嗤（二）格格（三）哈哈（四）噴飯（五）絕纓（六）捧腹（七）震瓦（八）出淚（九）絕倒
以上九種，每幕必有，每有必閧堂。
下期放映滑稽粵語對白歌唱鉅片 鄉下佬遊埠

新世界戲院
電話二一三三七
即日全港首次放映
大觀新月公司聯合出品粵語對白滑稽巨片
摩登新娘
林坤山、李綺年、葉仁甫、林妹妹、麥嘯霞 主演
呂文成、尹自重、何大傻、錢大叔、李佳 客串
▲打破一切盲婚陋習！▲提倡美滿自由戀愛！▲笑料豐富對白幽默！▲空前明星大集會！▲是藝術家心血結晶！
下期換映聯華公司創製粵語歌唱聲片 四姊妹 梁賽珠、梁賽珍、梁賽珊、梁賽瑚主演
不日放映大觀公司巨片 生命線

港聞之一

昨日重陽節 扯旗山上熱鬧竟日

遊人數萬烈日下揩汗登高 六旬老婦人突然中風倒斃

昨日爲夏曆重陽節，我國士女多于此日作登高之舉，間亦往拜掃先祖墳塋者，且昨日適爲星期例假，故各處遊人倍多，最慘者則有一老婦竟因登高而喪其生，不徒未能避災，反而召禍也，茲將各情錄后，

船車客多 昨日適爲星期假日，政府機關各洋行均放假一天，故有等于星期六晚夜船赴省，昨晨則往掃墓，即日下午返港者，職是之故，星期六之夕，夜船往廣州市者殊爲衆多，昨日由省來港晚車，搭客亦殊擠擁，

遊人擠擁 昨晨四時許，即見男男女女，向山頂進發，至十一時許，則愈來愈衆、扯旗山方面，大約昨晨登高之人數，達有數萬之衆，昨日天氣奇熱，日光亦烈，各登山者莫不汗流如雨，亦有行至脫去外衣及鞋襪者，此種情形，往年嘗見之矣，

小販投機 一般小販，利用時機，多挑涼水白杭及各種食品，前往山頂區域售賣、而一般賣藥者，亦利此時機，大肆宣傳，亦有賣風車關刀紙鳶者，莫不利市三倍，間亦有賣元寶臘燭者，扯旗之旗桿下婦女膜拜者以千數計，一時弄得地方汚穢不堪，

車生意好 查山頂纜車，乘客甚衆、該公司亦加開車次，每車一達終點，即行開返接客，至於營業車輛亦多獲大利，一送山頂，索代價四五元不等，香港仔巴士，昨加多車輛來往，而每車所載之客、仍擠擁不堪，其餘電車等搭客亦比平日爲多，

死一老婦 昨午十一時十五分，有一老婦偕同兩小童及一中年婦人，由西營盤方面登扯旗山頂，詎知該老婦行至山頂橋房附近，突然仆地暈倒，不醒人事，斯時山頂遊人如鯽，見此情形，多以爲其是中風或中痰者，紛紛用藥油救之，惜已無效，計仆地不及五分鐘，即氣絕斃命矣，其同行之兩童見該老婦倒地死，不禁大哭，頻呼「四婆呀」不已，其聲悽絕、同行之婦人，弄至手足無措，及後警探巡至，當即電知警署，隨有黑箱到場、將該屍送往公衆殮房，至同行婦人及兩小童則由警帶往警署問話，據問行之婦人稱，彼與死者同居于西營盤第三街，死者名朱蘇，現年已五十一歲，寓該街三十六號三樓云，至該兩小童則年幼無知，故警察將之留居署內，以候其親人到領云，大約死者因年事已高，而昨日天氣又異常炎熱，致暈厥身死云，記者于昨晚前往死者之家訪問，據其關係人語稱，死者之夫名羅其昌，年已六十歲、患風癱症，不能行動，終日臥床，而一對老夫妻，感情亦異常融洽，死者有子女共三人，長女羅金，年十六歲，在某藥材庄任揀藥工作，得貲以活雙親，誠一孝順女兒也，次子羅裕祥，年十四歲，三女羅月英，年僅九歲，昨早九時許，死者偕同居婦人阿三，及月英裕祥二人，登扯旗山，因不慎觸及地上之石頭，致仆倒地上，中風而死云，

汽車傷人 又有寓旺角花園街某號三樓之少婦陳美，於昨日上午十一時許，在香港仔鷄籠環省墓，歸時在該處附近，被某號汽車輾傷左邊頭部，及左足等處，該車司機乃將之送入國家醫院救治，並赴警署報案，（新亞社）

（世界社訊）記者昨日亦隨俗詣扯旗山作登高之舉，遊人如蟻，山巔施放紙鳶者頗衆，引動各人仰首而觀，詎料上午十一時左右，突有一巨石，約三四十斤重，從高滾下，在高者視狀，疾呼遊人閃避，該石滾至半山，有一年約五十餘歲之老婦，走避不及，遂爲大石所壓，「哎喲」一聲，倒於地上，當時遊人見狀，紛上前施救，結果返魂無術，卒致斃命，查該老婦雖被石所壓，但身體並無傷痕，想或內部受傷過重致死，（世界社）

旅店住客 服藥自殺 被救得不死

昨日下午三時許，興華旅店有一男子服食安眠藥片自殺、幸得該店中人及早發覺、急電警署報告，並電召十字車到場、將之舁入國家醫院救治、查該男子註冊名周世祥，廿四歲、入院後，經醫師爲之洗胃、幸告無事云、（新亞社）

窗門跌下 撞傷老翁頭

住寓樂里五號樓下之七十六歲老翁嚴齡、於昨午行經干諾道中、時適某號樓有一窗門爲風吹下、致傷嚴之頭顱、血流如注、暈倒地上，不幸人事、幸得過路之熱心者爲之救醒、并送之回家、延醫調治、但血仍未止、至下午七時許、其家人乃將之送入國家醫院救治云、（新亞社）

海利輪 搭客發狂 被送入國家醫院

男子曾冠寶，二十歲，於昨日乘招商局海利輪由上海港抵，正當上岸之際，忽然神經錯亂、將船上各物搗毀、後爲船員用繩將之細縛、送入東華醫院檢驗、曾在院時，又欲由樓跳下、幸得院中人協力制止、將之轉送入國家醫院神經病所療治云、（新亞社）

今日攝影所得
請交印象爲君冲印放大
印象精於冲印放大　在皇后大道中

日本商品展覽 定明日舉行 昨宴中日新聞界

日本愛知縣名古屋市實業界、所組織之商品樣本旅行展覽團、一行廿八人、由愛知縣縣府商工課新美省三領隊、由日來華、前經在滬展覽完竣、乘輪抵港、五日入粵、當晚返港、昨午假金龍酒家歡中日新聞界、定明（八日）在日本俱樂部開展覽會、一連兩日、（中央社）

醉酒墮海 老婦人幸得旁人救起

砵崙街三二五號三樓老婦楊二妹、六十八歲、昨日下午前往深水埗探親、在戚家用膳、因飲酒致醉、但勉强支持、步行返家、致錯走路徑、行至海邊失足墮下、隆然一聲、爲附近中人發覺、將之拯起、交警帶返警署辦理、後由該署召十字車到場、將之送入九龍醫院療治云、（新亞社）

少婦中風遇救

昨日下午四時三十七分、由廣州開行來港之快車、突然有一少婦名梁高氏、二十歲、在車上中風、昏迷不醒、適旺角救傷隊長范少南亦在座、見狀立即施用手術、將該婦救醒云、（新亞社）

黃江夏堂省墓

本港黃江夏堂、定于舊歷九月十日（即今日）十二時、齊集中環石碼頭、乘小輪出發省墓、凡該堂子姪務請依時到埸、如遲不候云、（新亞社）

省港輪增加班次 開行時間已規定

粵當局本年熱烈慶祝双十節、籌辦盛大之會景巡遊、香港與廣州僅隔一水之遙、交通便利、且是日爲公衆假期、預料港中人士參觀者人數必衆、故省港輪船公司均定于此時增加航行班次、茲據記者調查所得、各省港輪之開行鐘點如下、

	（船名）	（時間）
▲九日 由省來港	瑞安	上午八時
	泰山	下午四時
由港上省	龍山	上午八時
	佛山	下午十時
	瑞安	下午十二時
▲十日 由省來港	龍山	上午八時
	瑞安	下午一時
	佛山	下午十二時（即夜晚）
由港上省	泰山	上午八時
	龍山	下午十時
	瑞安	下午十二時
十一日 由省來港	泰山	上午八時
	瑞安	下午一時
	龍山	下午十二時
由港上省	佛山	上午八時
	泰山	下午十時

（新亞社）

天文台昨晚懸七號風燈

昨早七時許、天文台懸一號風球報警、謂有颶風在港三百里內、至昨晚十時三十七分鐘、天文台復接海外無線電告、謂颶風已迫近香港、乃改懸七號風燈示警、查自七號風燈懸出後、各船艇即紛紛準備前往避風塘避風云、（新亞社）

中華月報 第三卷 第九期 已到港
內容豐富
中華畫刊
中國的進展
世界的動向
國外大事日誌
國內大事日誌
代售處
大道中七十四號美美公司
荷里活道四十九號南華日報
及各書局報攤

欲補身體進牛奶
克寧乳粉便利多
交際場中，或竹戰，或跳舞，要在心力強健，欲圖補養精神，非進以滋養之牛乳不爲功，克寧乳粉既佳美又便利，克寧乳粉，爲粉形之純潔鮮乳，補質均勻，消化尤易，粉一水七，交融立成，用如所需，毫無耗費。

總經理禪臣洋行
各大商店均有出售

山郊風雨夜行程
如同平踏光明路

惟有「光宇風燈」足以副之

本港光宇製造廠之地球牌風燈爲國產傑作一切優點足與舶來如輕巧耐用儉油省費（注意每燈容火油十両能燃四十五小時發出光力等於四枝燭光）不漏不銹能禦風雨均爲中外各牌所不及定價亦復公平誠爲行旅舟車菜園鄉村農林礦塲軍營山居必需之恩物如此精良國貨同胞當樂用之

本港各燈色店銅鐵店均有經售

廠設深水埗福全香街

香港光宇製造廠出品

VULCAN

全球著名 窩路堅

準確 摩登 耐用 經濟

裕大有限公司 總經理

最可靠之伴侶

「窩路堅」乃世界最準確最摩登化者人人應備此貴重之時計因其可告準確之時刻永無失時悞事等弊乏爲吾人可靠之伴侶也

分銷處香港德輔道中 電話式六五四四 瑞美鐘表行

廣州市十八甫 瑞華鐘表行

各鐘表店均有代售

RONSON WATCHES

朗臣時表

本行新到大帮時欵男女庄RONSON朗臣18石馬表式式俱備如蒙賜顧無論價值高低皆送

名貴贈品

以酬 諸君光顧之雅意

總經理 省港 利安鐘表行

皇后大道中一百卅四號 自動電話式一六六一號

深水埗基隆街

興華電機織布廠

式百七十九號

各種新花格布士布保不脫色全用永安紡織公司綫紗愛國諸君幸祈留意光顧無任歡迎

電話五八七九七

港聞之二

昨午旺角彌敦道 一傭婦躍樓自盡

頭顱破裂入醫院後卒致不救 連日面有戚容自殺原因莫悉

昨日午間十二時許、對海旺角彌敦道七九一號三樓、發生一宗傭婦跳樓自殺慘劇、查自殺者爲一婦人名錢轉彩、三十二歲、乃該樓住客之傭婦、近日不知因何感觸、終日愁容滿面、一似重有所憂、如是者已有多日、間有詢之者、則以無事對、至是人遂不之疑、至昨午十二時四十分鐘、錢婦竟乘人不覺、步出騎樓、縱身躍下街中、當堂跌破頭顱、及跌傷腹部等處、落地後卽暈厥不醒人事、路人睹狀、乃大聲呼救、旋有警察聞耗馳至、電召十字車到塲、將之舁入九龍醫院救治、但錢婦受傷過重、入院後施救無効、至一時十五分已告斃命矣、（新亞社）

英郵船利來號 離奇失竊案

行李一件遍尋不獲

前日英國郵船利來號抵港中有搭客名米爾者、報失行李一件、價值甚鉅、查該輪前日晨由澳洲駛抵本港、時約晨早七時十五分、各搭客甫用早膳、管理行李之人員遂將離船之搭客行李、由行李房移至船面、米爾君乃受寓對海金馬倫道廿三號承谷克女士之托、代其看管行李者、失物後、遍覓不得、雖全船搜查亦不見、米爾君遂將此離奇之失竊、於晚上八時三十分、前往警署報案、警方終夜研究、仍未有頭緒云、（新亞社）

再醮婦發癲

大呼前夫之名

荷李活道普仁街某號四樓、昨日一年約三十餘歲之潮籍再醮婦、不知因何刺激、突然神經錯亂、將其房內傢私及房板毀爛、持一木棍在該樓奔走、手舞足蹈、高聲呼叫、如居人覩狀、乃協同伊夫將之綑縛、追其夫友到探、始知婦所呼乃前夫名字、聞其夫將于日間送之入神經病院、或帶之返鄉云、（新亞社）

兒工院捐欵錄

香港兒童工藝院籌欵建築、嘗各界踴躍捐助、迭經登報週知、茲據華民政務司韋霖氏公佈、最近收到黃錫祺翁捐欵式百元、並致謝忱云、

防範瘋犬症

施行注射辦法 來春或可實行

關於防範瘋犬問題、當局數年以來業經多方設法、曾以瘋犬症蔓延、施行狗套、訂例頒行、惟卒無良效、月前潔淨局議員羅文錦律師再提議、請政府仿效他國施行注射方法、以爲防範瘋犬症發生、經幾許爭辯、而潔淨局亦經據情轉呈政府、得獲批准、將來此種防範辦法、在所必行、據可靠消息、當局業將潔淨局討論詳情、交由律政司考慮、訂例施行、關將來有犬而不施注射者、輕則罰欵、重則下獄、此種草例、律政司將在定例局提出請求通過、正式頒行之日期、或於來年春間云、（世界社）

法國最新郵船 馬哥祖菲號抵港

發展遠東航線先聲

法國郵船公司、爲發展遠東航線之客貨載運起見、特將行走馬達加斯加島綫之新建最華麗郵船馬哥祖菲號、調遠東行駛、該輪重二萬噸、與菲力士羅素號之建築相似、船身及烟突、均彼此一式、但比羅素號較小、羅素號乃以電力行駛、而馬哥祖菲號則乃以氫氣激動機器、故兩船構造微有不同、馬哥祖菲之船艙、公共室、及各房舍、均比曾到本港之船隻爲寬敞、且爲利便旅客起見、客脚與該公司各輪同、但馬哥祖菲號速率較高、該輪已於昨星期六晨抵港、聞其姊妹船杜家總統號、亦將調來遠東行駛云、（新亞社）

實業公報（第二三三期）

已於六月廿九日出版

本公報登載關于農林鑛工商漁牧及勞工之命令法規及調查統計註册廣告等項每星期出版一次訂價全年大洋五元郵費在內零售每册大洋一角凡關心實業法令及建設事業者均應購置一份以資參考

如欲訂購請逕向實業部總務司第五科接洽可也

大觀萬象影片公司

麥嘯霞編導

黃笑儂 林坤山 吳楚帆 龔雪蘭 林妹妹 何大傻

黃壽年 葉仁甫 尹自重 錢大叔 劉公 黃…

不日在新世界公映

南中國總經理合眾影片公司

新界大埔和合石 一西人薄暮遇劫

五匪聯同下手一個持手槍 劫去八元餘事畢遁去無踪

新界方面、地處偏僻、歹徒多聚於其間、是以常有賊刼及攔途截搶等情事發生、昨日下午六時許、又發生五賊持械行刼一西人事、查被刼地點、在大埔和合石附近該處殊爲空曠、每至黃昏時分、行人稀少、昨晚六時許、適有一西人行經該處、有五男子迎面而來、甫至接近、該五男子中一人露出短槍向該西人指嚇、禁勿聲張、該西人無從反抗、遂任其所爲、賊匪遂施行搜刮、刮去該西人衣袋中現欵八元餘、事畢卽從容而去、該西人被刼後、遂往警署報案、請爲查緝、警察據報後、隨分電各區警署協緝外、並派出大隊警探分途兜截、但賊已遠逃、無從弋獲云、（世界社）

護督之酬酢

一週間

本港護督、在過去一週內之酬酢如下、星期日（九月廿九日）鄧頓及砵打兩女士到督轅下塲、星期一、鄧頓及砵打兩女士辭別、星期三、護督偕同中軍奇勒、參觀砲兵華塞斯之馬球冠軍決賽、並在督轅欵宴牛頓醫生夫婦、布律尼夫婦、及牛頓女士等、星期四、護督接見杜旅謙及梁植槐、並出席定例局會議、星期五、護督接見波烈中將、蓋波烈中將向護督話別也、是日並偕同官員多人、前往參觀香港上海滙豐銀行新行、星期六、奇勒中軍代表護督、前往皇后碼頭歡送波烈中將離港、護督接見英駐軍新總司令德加利少將、並偕同中軍奇勒及史美夫人、前往參觀義勇軍機關槍隊操演馬術、（新亞社）

一男子由梯滾下

入院後斃命

寓皇后大道中某號男子林蔭田、廿九歲、於今早二時許、因一時不愼由三樓樓梯滾下、跌至遍體鱗傷、尤以頭部受傷爲甚、當時其家人聞聲察視、見狀、立召十字車送之入國家醫院救治、查該男子入院後、延至昨日下午三點十五分、因傷勢過重、藥石無靈、與世長辭云、（新亞社）

崇蘭女中學 畢業禮紀盛

同時慶祝國慶

崇蘭女中學正分校、於昨日上午十一時、假座灣仔東方戲院、舉行初中高小及幼稚園畢業典禮、並預祝雙十國慶、由該校校董馮民德頒發証書獎品、另有各種游藝及放影聲片「小安琪」助慶、觀禮者甚衆、情形異常熱閙、至一時許始散會、查是屆畢業生、中學爲黎麗賢、陳英培、李志勤、黃妙芳、盧雁清、陳絢文、劉金玉、楊綺梨、林瑞琼、麥敏秀、（高小畢業者）羅靖嬋、馮蘭香、羅鳳瑛、黃學雅、區倩儀、區社全、陳永宜、鄭玉聘、盧梅清、劉潔齡、馮坤平、鄭慕貞、黃羅寬、陳美珍、張玉卿、馮碧芳、梁舜華、黃學章、方秀卿、林杏貞、（幼稚園畢業生）簡懿貞、李永標、譚炳新、黎潔樂、林清華、方秀娴、李欣森、盧振德、葉大德、彭漢光、黎美珍、歐陽秀英、（新亞社）

香港十年來 政費之檢視

商務盛衰與政費增減有關係

政府各機關之用度預算、與商業之興衰有密切關係、往昔繁榮時代、政費預算、其數殊鉅、茲將由一九二五年至一九三四年、十年來之每年用度實數、特錄以供各界參考、俾悉過往十年、本港盛衰情況、查（一九二五）各機關用度實數、爲二千八百二十六萬六千八百一十八元、（一九二六年）、二千三百五十二萬四千七百一十五元、（一九二七年）、二千零八十四萬五千零六十四元、（一九二八年）、二千一百廿三萬零二百四十二元、（一九二九年）、二千一百九十八萬三千二百五十六元、（一九三零年）、二千八百一十一萬九千六百四十六元、（一九三一年）、三千一百一十六萬零七百一十四元、（一九三二年）、三千二百零五萬零二百八十四元、（一九三三年）、三千一百一十二萬二千七百一十五元、（一九三四年）三千一十四萬九千一百五十七元總上以觀、香港自罷工風潮而後、亦嘗有數載、慘遭不景、惟當時之不景氣、非世界各國形勢使然、故恢復繁榮、較易於措施、雖然、一九二六、二七、二八、二九數年、收支與支出、均告低跌、但至一九三一、至一九三四數載、其情形則與過往殊不相同、此爲香港商務蓬勃之時期矣、而港中之偉大建設、亦多於此數年間進行、惟目前本港慘受世界不景氣侵襲、繁榮之希望、當賴於世界情形之轉佳矣、（世界社）

王子傳晉省

醫學會派 接洽招待南來醫師

中華醫學會第三屆全國大會、早已決定十一月一日至七日、在廣州舉行、查此次大會各省出席代表、預料約有數百人、本港中華醫學會、爲籌備招待北省南來過港之醫師起見、特派該會秘書王子傳醫師、於昨日乘早車晉省、與廣州醫學會接洽一切、並定今晨返港復命云、（新亞社）

（世界社訊）中華醫學會、第三屆大會、業經決定于十一月一日在廣州舉行、茲據消息、華北各地之醫師、共有數百人南來參加該會、定期本月底分批乘胡佛總統、及日本皇后兩輪南來、查兩輪于廿四五日抵港、本港中華醫學會、亦積極籌備歡迎、預備將來各地醫師過港時招待一切云、（世界社）

渡海小輪一女搭客 蹈海遇救仍不免死

飲水過多抵岸未幾卽告氣絕

昨晨七時三十分、來往香港旺角小輪民忠號、由港滿載搭客前往旺角、及船至中途、三等位中有一身穿白衫黑褲年約卅五歲婦人、不知因何大不了事、蹈海自殺、同船搭客覩狀大呼、船主聞耗、立刻停輪施救、幷吶號代爲呼援、其時民義小輪亦由港啓行前往深水埗、民智小輪由旺角啓行來港、兩輪卽駛前助救、未幾卒將婦人救起、交與民忠輪繼續開行前往旺角、當時該婦因飲水過多、奄奄一息、迨輪泊旺角碼頭、船中人將婦舁登碼頭、施救、幷電請十字車到塲、擬將婦送入醫院診治、但十字車到時、該婦經已氣絕、於是迫得改請黑箱到塲、將屍送入公衆殮房、查死者從前曾割頸自殺者云、（新亞社）

教育界消息

香江中學校董會正主席范博士、歷充中山大學教授、著作豐富、教授有方、久爲社會人士所欽仰、近更應國立中山大學校長鄒魯之聘、爲該校文學院院長、經于本月二日到港視事、今後本港香江中學學生、擬升投中大者當更利便矣、

銀幕新訊

「摩登新娘」獲盛譽

連日在新世界放映之「摩登新娘」（大觀新月出品）擠擁異常、觀衆如潮湧至、賣座之盛、突破粵語聲片紀錄、有口皆讚、榮譽載道、該片之所以純有此成功、實因大觀公司素爲社會所信仰、而該片所描寫者係父母慈愛反惹起兒女痛苦之故事、劇情入微、手法輕鬆幽默、片中一言一動、均感人甚深、且主演配角、又均爲紅極一時之影壇明星、成歌劇紅伶、故此片出世之前、早有人預料其必屬成功之作云、

新世界●●● 全球公司基本演員馬師曾及譚蘭卿喧傳許久現已拍竣之繼「野花香」第二部粵語聲片「二世祖」首次映權現已歸新世界戲院重資獲得、查此片卽太平劇團最著名之舞台劇「忤逆二世祖」改編、爲近來國片中另闢作風之傑作、絕非胡鬧笑片可比、因全球公司不從乎俗流、以人道觀念、勸世爲懷、特拍此片以爲社會之暮鼓晨鐘、預料此片將來放映、必人山人海也、聞馬譚之第三部聲片亦快開拍云、

日知錄

各院戲目

中華民國廿四年十月七日星期一

▲香港

娛樂—新華芳譜（西片）
皇后—礦工怒潮（西片）
中央—沙三少（中片）
東方—追求大家（西片）
高陞—新大陸男女班（夜）牛精公子（粵劇）
太平—普慶男女班（夜）碰頭冤家（粵劇）
利舞台—風雲兒女（中片）
九如坊—大路（中片）
西園—大閙水晶宮（西片）
新世界—摩登新娘（中片）
香港—歸來（中片）
長樂—無愁君子（中片）

▲九龍

平安—銅筋鐵骨（西片）
大華—熱戀狂歡（西片）
普慶—太平男女班（夜）太平花（粵劇）
官涌—中國健美女性（中片）
東樂—江湖艷跡（西片）
北河—殘歌（中片）
油蔴地—熱血忠魂（中片）
砵崙—銅筋鐵骨（西片）
明星—乾隆皇大審僵屍（中片）
旺角—十九集紅蓮寺（中片）
廣智—四大金剛（中片）

香港播音

（下午）十二時半西樂秩序、一時氣候報告、一時一刻至二時一刻、轉播香港大酒店、五時至七時、轉播香港大酒店、七時至八時、西樂唱片、八時晚間氣候報告、中樂秩序、轉播太平戲院、十時完歌、續將各報送來新聞播放、八時半至十時、ZEK啓羅週波、六百四十、西樂秩序、九時至一刻、收接英京、十時收接英京、（新亞社）

廣州播音

廣州市政府播音台、今日播音秩序如下、㈠播接市政府紀念週、八時至八時五十分、㈡宣讀總理遺敎、八時五十分至九時、㈢接播西南政務會紀念週、九時至九時四十分、

★……日間……★

㈣中樂唱片、十二時至十二時五十分、一、黎莉莉唱「桃花紅」、二、白駒榮、月兒唱「過猶不及三卷」、三、高占非唱「大地進行曲」、四、桂名揚銀燕燕唱「火燒阿房宮哭荊卿」、五、月兒大傻唱「啼笑姻緣上卷」、六、王人美唱「新毛毛雨」㈤本市天氣報告、本市金融行情報告、晚間節目預告、下午一時時刻報告、十二時五十分至一時、㈥粵語新聞報告、一時至一時廿分、㈦西樂唱片、一時廿分至二時、一、「酒歌雜」、二、「深睡採籃」、三、「戀愛生活眞愼」、四、「不記得」擁抱我」、五、「手尖光愛我」、六、「討厭努力」、㈧休息二時、

○……晚間……○

㈨中樂唱片、六時三十分至六時五十分、㈩各項報告、六時五十分至七時、一、東亞天氣概況、本地天氣預測、二、今日下午四時以前、二十四小時內、所得雨量及最高最低、氣溫分用華氏及攝氏表報告、三、今日與昨日氣溫之比較、四、中國沿海各地天氣、五、本市金融行情、六、本台明日節目、七、下午七時時刻、(十一)演講由省黨部黃玉明講、題目「意亞開戰與中日問題」、七時至七時三十分、(十二)中樂唱片、一、月兒奔月唱「難兄難弟四卷」、二、王人美唱「漁光曲」三、王人美胡笳唱「舞伴之歌」七時卅分至七時四十分、(十三)國語新聞報告 七時四十分至八時、(十四)森智演講、八時至八時十五分、(十五)英語新聞報告、八時十五分至八時卅分、(十六)特備中樂、由天演劇團担任、八時卅分至九時、一、合奏開塲曲、二、李成君唱「血染沙塲」、三、馮公平君唱「勸農讀書」、四、何劍醒君唱「預防牛瘟」、(十八)粵語新聞報告、九時至九時廿分、(十九)繼續特備中樂、五、合奏「娛樂昇平」、六、揚州安唱「歸山起禍之漁舟訂婚」、七、梁飛帆唱「玉哭瀟湘」、八、馮公平唱「改良晨具」、九、合奏「楊翠喜」、(二十)休息十時三十分、

天氣預測

有弱反旋風佇於華中、低氣壓越過太平洋而達北海道之東北、颶風在香港之東南南約二百五十哩、向西北進行、另一颶風在亡人羣島之東南、向北部吹行、今日天氣、吹東風及東北風、或吹暴風、陰暗、其後有雨、

潮水漲退

漲—上午三時二十二分 下午七時十八分
退—上午十時五十分 下午九時三十五分

太陽出沒

出—上午六時十六分
沒—下午六時零六分

節候變遷

秋分後十三日

廢曆備考

乙亥年九月初十日

啓者新界石甫墟聯發將全盆生意貨物架生傢私等項今一概頂賣與和記營業訂期九月十六日正午在本舖交易清楚如聯發號日前欠落各號賬目與及揭借會項華洋轇轕未清等情請早日與舊人理妥如有未妥一經交易之後概與和記無涉特此先聞以免後論

和記謹啓

接體育版

三比三 炮兵兄弟言和

（專訪）昨日尋常杯甲組足球賽、昂船洲新軍戰鯉魚門砲兵于掃桿埔球場、照昨日雙方之戰將而論、本來同是一家、兄弟刀鎗何妨寫意、故戰來情形殊覺平淡、無甚精彩可言、查鯉魚門砲兵、自去屆巴度離軍他去後、實力乃大告崩潰、在本屆雖極力拉雜成軍、然其實力仍未見隱固、惟昨戰昂船洲隊則游刃有餘、該隊在本屆擁有摩頓及利氏數老將、前鋒又有生鷄仔衣勿及利斯之衛氏聲、老爲識途、本足穩操勝算、惟新軍在本屆雖爲弱旅、而各員俱懷操勝之心、整隊戮力拚命以臨、尤以左翼士蔑夫及加敦那氏爲最饒勇、果爾有志者事竟成、卒能在下半場搶回平手、得以保持不敗之局、茲將兩隊昨日戰況錄如下、時屆四時半、兩隊戎裝上陣、擇位後、佈陣應戰、新軍先取攻勢、加敦那領隊開路、兩翼從邊接應、將及禁地、摩頓大腳勾消、回傳中路、利斯掣起義旗、衣勿氏從邊湧進、門將將之拍出成角球、由士柏氏主踢落點美妙、左後衛畢禮士跳高以頭頂救、豈料風伯助紂爲虐、將球反吹入網內、大擺烏龍陣、鯉魚門砲兵遂以一比零先開紀錄、時僅離開場數分鐘也、球再開後、鯉魚門隊仍取攻勢、有如排山倒海、連疊湧進禁地、生鷄仔與利華氏相連來衛有如拐子馬、芝荷路左右逢迎、畢魯二衛努力抵抗、互相糾纏不休、双方短兵肉搏、如是者歷十數分鐘、砲兵摩頓偶爾得機、乘間傳與右翼利華氏、馬不停蹄、將球斬回中路、利斯見機而作、回身橫掃一腳、又告中的、上半場鯉魚門隊以二比〇先勝、休息後易地再戰、砲兵隊銳氣未減、仍將新軍陣地圍攻、衣勿氏離門十碼突放冷箭、爲門將芝荷路撲地拍出成角球、由利華氏當劊子手、球吊傳中路、魯意氏以頭頂之出險、新軍乘勢反攻、加敦那大舉義旗、兩翼沿邊響應、懸輸送子彈、士蔑夫斬關落鎖步步進迫、帶至離門數碼射入、勝回一球、球再開後、新軍仍拚力進襲、圍攻不已、果巴拉角洛得右中衛高吊來球、又再射一球、打回平手、是時也、新軍愈戰愈勇、向敵方陣地發彈無數、蔻被多咸救去、未幾中衛懇地又復得機帶至離門十餘碼、運放吊砲多咸撲出施救、尼地乘機衝㓁、將球從門將手上撞落滾入網內、局勢成爲二與三之比、新軍反敗爲勝、砲兵隊不幸以先勝而敗情有不甘、奮鬭收復失地、努力深入敵陣禁地密集敵軍門前、猛攻多時、果已在將完場十數分鐘前、爲衣勿氏奪回一城、卒挽狂瀾於既倒、戰事告終、各以三比三和局平分春色、兩隊陣勢如下、

▲鯉魚門隊
多咸
格蘭斯 克堅氏
夏利士 摩頓 士確
士柏氏 尼地 利斯 衣勿氏 利華氏

▲昂船洲隊
芝荷路
魯意士 畢禮士
B荷路 懇地 蓋路
士蔑夫 科比氏 加敦那 芬利 巴拉角

田徑春秋（續）

薛學海

跳遠

夫練習跳遠之法、必自短跑始、蓋惟跳遠必須利用速力之最低限度也、下述各點爲扼要、㈠助跑距離非有卅米以上不爲功、所以使體重轉輕速率入扣也、故南部之距離爲三十六七米、烏溫斯速力尤大、則需四十二三米、㈡由起跑地點至第一目標、約七八米、祇須步伐適合、故宜輕跑、第一目標至第二目標、約十二米左右、須以全力赴之、第二目標至板約十四五米、乃承前段疾馳之勢、順流而下、故速度不致銳減、而步步確實、神志清朗、於是踏板準確而得力、㈢出發之時視線注乎第一目標、既至此點、乃注視第二目標、既至第二目標、即視踏板、踏切之際、視乎七米線以外、此爲鄙人心得之處、頗有效驗、㈣跑道過於鬆軟之時、不妨將目標稍爲移近、惟須極端審慎、免滋惶惑、㈤踏板必須着力、其時膝部稍屈、腰部低垂、雙臂與肩向上浮揚、㈥余向不喜併足跳、黑人式最愜鄙懷、腰部在空中伸展、雙臂振起、至將着地時、乃使腰際屈曲、兩脚向前、兩臂則須後引、伏致成弧形、以保均衡而增遠程、

按烏溫斯造成八米十六之世界紀錄時、出發之際係取蹲伏之勢約跑十米之後、突如飛兔、絕足奔放觀衆但見涌電過鶩、猶天馬神龍至于踏板時之一蹬、震全場魂魄飛足徵其用力之猛也、於是烏氏兩臂浮揚全軀高懸空中、至將着地時、兩足縮搔數次、落地更遠數寸、噫嘻、此誠目沁脾之作也、英鶩徵遠、深神味、矧彼速度過大、踏板不易準確、每致損失四五寸、此固不足爲訓、惟彼甯使損失、不甘越界、則殊不可厚非、按下述五傑之第四名、亦屬黑人、五傑之外、美國霍立斯(Hollis)七米六七華特(Ward)七米六六克拉克(Clark)七米五七等皆勇士也、日本大島之七米四七、原田之七米四、四亦稱佳構、吾國張嘉夔所造七米零九、沖淡無奇、吾因視之佚焉、兩年之前伊已具此能力、辜其抱負、不亦久乎、現因腿傷未痊、前瞻茫茫、抱憾曷既、吾爲發汗沾衣矣、檳榔嶼葉遂安之七米正與六米九六、王士林之六米八五、王鴻錦之六米七五、郝春德之六米六一、張英之六米六十、皆爲得意之作、允推一時之選、

㈠烏溫斯(Owens)（美）八米十六（廿六尺八寸四分之一　世界記錄報載八米十三誤也）
㈡披酷克(Peacock)（美）（八米〇〇四（廿六尺三寸東洋體育會誤揭八米八四此非人力所能）
㈢屋而生(Olson)（美）七米八四（全美學生會第二名）
㈣勃魯克斯(Brooks)（美）七米七六（全美大會第三名）
㈤田島直人（日）七米七四（六月九日與菲島對抗）萊宵(Leichum)（德）七米七四（八月三日全德運動會中造成）（未完）

必達 治咳水

安全可靠 確非虛傳

（一）此水製煉。必經本藥房延聘之英京著名經驗老到之藥劑師親自監製。手續既嚴密。藥力乃準確。安全可靠。確非虛傳。此其一。

（二）此水處方。選用中西療肺新藥。配煉而成。絕無嗎啡麻醉等毒質。故無論男女老幼及孕婦。均合服用。經呈衛生局化驗。給許可證。安全可靠。確非虛傳。此其二。

（三）此水經在國民政府實業部商標局及英政府註册署稟准註册。安全可靠。確非虛傳。此其三。

（四）此水藥性溫和。奏效迅速。行世以來。經多數著名醫師贊揚採用。復聯函證明爲療肺治咳實效良藥。安全可靠。確非虛傳。此其四。

（五）此水經在各埠設免費贈飲處多所。到飲而獲治癒者六萬餘人。經接謝函甚多。安全可靠。確非虛傳。此其九。

（本港贈飲處）
干諾道中四十一號新彩隆辦館
灣仔莊士敦道一七一號四海大藥行
旺角上海街過海碼頭行入錦標大藥行
深水埔重慶街七號謙利倉寫字樓

（醫師介紹函之一）

香港嘉齡大藥房出品之「必達治咳水」對於傷風感冒哮喘新久咳嗽各種呼吸器病均能奏效經呈衛生局化驗准予註册行世以來極爲患者所樂用現由本市太平南路多齡行總經理醫師等試用有素特爲公開介紹

任頌勳 蘇挺華 方少傳
任鑑魄 李卓才 蕭中
何徒明 吳順天 余仲益
黃鴻恩 黎啟康 朱兆祥
徐日新 許紹良 伍倫光

（醫師介紹函之二）

香港嘉齡大藥房出品之「必達治咳水」久已蜚聲於傷風感冒哮喘新久咳嗽各種呼吸器病均能收效業經廣州市衛生局化驗准予註册行世以來極爲患者所樂用現由本市太平南路多齡行總經理醫師等試用有素特爲公開介紹

梁鐸 李子賢
張惠霖 陳永三
張鑑傳 王會傑
袁先偉 鍾子晉
李蘭芬 古月英
吳偉生 許承東
何靜華 馮小樸
曹慧儀 陸炳璣
黃遇棠 朱廣陶
黃慰民 袁竹生
陳宗舜 馮啟瑜
黃磐棟 王懷樂
馬存光 歐陽惠恩

二天膏 買一送二

夏曆九月初一日起至十五日止

其餘藥品一律五折

買雪天霜一瓶加送美人畫一張

化粧香品買叁毫送壹毫

二天堂藥行謹啓

各代理均照本行辦法

補藥大王 血中寶 一元 賣五毫

消化力强 則氣和力平

運動家請注意 即雖創舉 亦能必操勝券 無論何種比賽

常嚼 當得膠糖……及……芝格膠糖

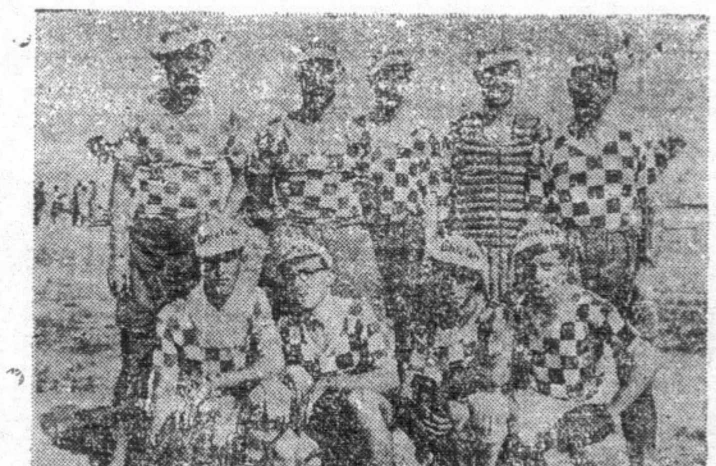

此種膠糖。含有科學之消化質。可助胃力消化不足之缺。運動時嚼之。氣和力平。而無喘疲之狀。賽泳時口嚼膠糖。氣和力平。致能快過電船。

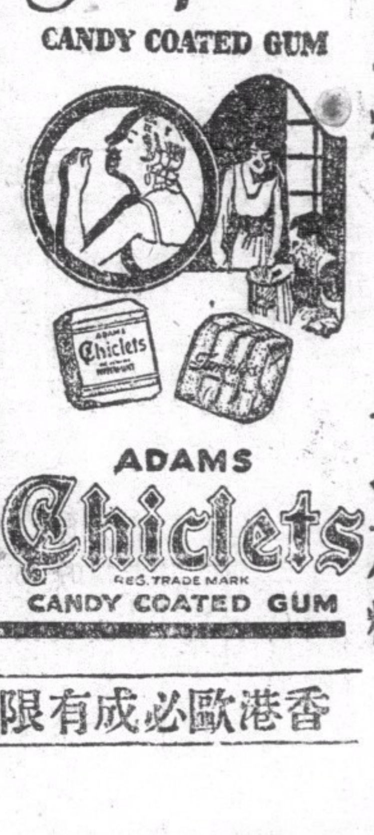

每日嚼之

增多食慾 生津止渴 齒縫清潔 面紋充嫩
消化有序 齒白如雪 口氣清鮮 牙不生蛀
精神常暢 齒齦堅固 去除煙臭 永無牙痛

各處有售 每包五仙

香港歐必成有限公司遠東總代理

俄著名記者拉狄克 批評日軍部小冊子
爲軍部旗幟下惡毒宣傳之一例 圖掩蔽舉世週知事實

（莫斯科訊）伊斯維斯太報、載一蘇聯著名記者拉狄克之社論、詳細分析日本軍部所發關於國際形勢之小冊、據拉氏意見、此小冊爲『日本軍部旗幟之下所進行之惡毒軍事宣傳之一例』、拉氏否認小冊所謂遠東紅軍實力、大於滿洲日軍數倍、並『該冊作者企圖掩蔽舉世週知之事實、即蘇聯軍隊駐於自己領土以內、而日本軍隊則駐於征服區域、舉世週知、蘇聯如眞減少其遠東軍事實力、則其領土必已早受日本軍閥之襲擊』、拉氏對於該冊所謂、日蘇將來關係、顯將愈益複雜、指出蘇聯與日本關係之緊張、僅因日本軍閥於取得滿洲以後、侵犯蘇聯對於中東路所應享權利、『蘇聯政府因不願見『滿洲糾紛』釀成戰爭、故決將中東路出售、日本軍部之鹵莽紳士、遽謂中東路之讓渡、「突然」消滅日蘇間之一大衝突、但此紳士已被「突然」所欺、彼等盡其所能、以圖破壞中東路之出售交涉、即在現今、彼等主要難題、仍爲破壞關於中東路今後糾紛之和平解決』、拉氏述及日本拒絕蘇聯於『懸案未決』時際、締結互不侵犯公約之提議、並謂『拒絕於糾紛迭起之際、締結互不侵犯公約之人、企求此等糾紛非爲和平、而爲軍事爭執、而此公約之拒絕、亦被用作戰爭威脅之一手槍、俾於解決糾紛之際肆其脅迫、吾人必須拒絕戰爭威脅、整頓武裝、並須建立一種空氣、使一切日蘇糾紛之解決、均能不損兩國利益、如双方均能平心靜氣、互相估計兩國之實力與利益、則蘇聯與日本間之糾紛、固無一不可和平解決也、『蘇聯勢力已增、但仍繼續其和平政策、並願與各民族和平相愛、尤對日本爲然、如因中國可欺、竟使日本軍閥轉換方向、則將使彼明白蘇聯決非中國、遠東特別紅軍之設置、即所以使貪得者對此勿忘耳』、

北平民國學院 發生糾紛眞相
醇王府派日人收房租 日竟派員長川駐校內

（北平通訊）北平私立民國學院校址在太平湖、原係老醇王府、按遜清慣例、因光緒帝生於府內、故不准再行住人、改爲祠堂、醇王府遂另在後海建築新邸、舊址、荒廢、未加修葺、民國七八年時、改爲安福俱樂部、九十年間曹錕衛隊駐紮府內、破壞不堪、時民國大學仍在宣外、因感校址狹小、遂商租焉、因學校住居、對於建築物保護較爲週密、商妥每月租金二百元、該校遂於民國十一年遷入、加以修理、煥然一新、但民國十九年張學良任該校校長後、王府迄今並未收租、積欠達二萬七千元、月前該府突派日人持原武彥者到校、聲稱代表醇王府收租、當時與校分負責人商妥、舊欠分年償還、每年償還一千元、月租則仍按月交付、並豫交三月、與本年應還欠欵共計一千六百元、倘未簽字、旋持原再度赴該校聲稱、該房已由醇王府抵押於某銀行、因恐再欠租金、故須由該行派員二人長期在院看守云、校方與之再三交涉、預交租金增至五月、持原尚未認可、二十二日午一時持原忽偕日人二名到校內、要求懸掛日旗、接收居產、因是日適值星期、院內無人負責且校長魯蕩平在京由教授劉侃元以第三者地位出面交涉、允暫不懸掛日旗、而二日人則留住院內、至晚六時、持原始去所留二日人則住校長辦公廳、廳內原有文卷等物、現均移出、並由醇王府派差役在校內煮水做飯、迄今日尚未去、現校內秩序照常、工作進行并未停頓、僅學校原定二十六日開課、現已延期、此事正由市府交涉中、魯蕩平電致校內職教員學生、囑處以鎮靜、待交涉解決云、

蘇俄建築物 漸趨重於藝術
地道亦有彩色花紋

（莫斯科訊）蘇聯青年建築家、尚未完成自己建築式樣之創造、現今仍在研究進步之中、若干年前、最流行之式樣、偏爲單顧功用及技術之單純方式、不重藝術、但此式樣、已與勞動大衆文化藝術要求之增過大相衝突、彼等要求彼之家庭、城市、工作場所建築精美、因此目下蘇聯建築已有創造趨勢、其一爲執爾托夫斯基及其學派、採用古代及文藝復興時代式樣、莫斯科已有此種新建築數處、如美國大使館是、另一趨勢、以孚明爲首、根據『古典再造』之原則、莫斯科有數房屋爲此派所建、有無柱基及柱頭之柱及雙柱等、另一建築趨勢根據所謂建設學派之原則、但較此派更爲進步、最後、若干建築家趨向新創式樣、但對古代及現代各種最佳成就亦不忽視、蘇聯建築之特點、即爲適合勞動大衆需要、且在公衆建築及工業建築之間、並無顯著區別、工廠及運輸建築、常被視爲藝術對象、特別要求華麗藝術、莫斯科地道即爲一例、有各種彩色、精美花紋、及各種完美設備、城市之重建及擴充、建設新都市、改造鄉村、此等巨大工程、使蘇聯建築大爲活躍、私有土地之廢除、使建築工程之發展特別便利、蘇聯建築不取決於個人好惡、而受廣大蘇維埃文化建設民衆之審美觀念所支配、彼等不僅建築個別房屋、且在建築整個城市、其計劃及進行均能十分和諧．

劉逖案判決書
……竟有人僞造……

（北平訊）昨平津各報、忽載有僞造劉逖一案判決書、此項僞物、自經高等法院任報章發現後、除分函各報聲明各報所載判決書確屬贋品外、同時並由該院派文書課長分赴北平各報聲明如上、並查究來源、記者昨日爲此、往訪高院第一分院書記官長方禹丞、據方稱劉案因極爲時人注意、遂致發現該項僞物、本院方面、除致函各報聲明、並查究來源外、同時已致函各報說明一切、原函大意、即以聲明此項僞物、完全與本案內容不符、至此項僞物究由何處發來、正由本院嚴密根究中、以便法辦、其原判決書、須五日後始能送達云、另聞該項判決案、係因社會甚注意、遂有人乘機牟利、以此僞物售之通訊機關、乃發生此跡近斯騙之大笑話、法院當局昨致函各報更正之原文如次、（上畧）查劉景桂一案判決書、本院方在鉛印中、本日各報所載與本案判決不符、請更正、並查究來源、（下畧）

一年來國內工程進展情形
工程師學會副會長談

（上海訊）中國工程師學會副會長惲震君昨因公由京來滬、記者晤之於旅次、承談一年來國內工程事業之進展情形如下、這一年來、中國工程界之進步、可報告者、（第一）水利工程、國內水利失修、災患迭起、最近水利工程師方畧有施展抱負機會者、如導淮工程、動員人民十餘萬、費欵數千萬、一面建閘疏江、一面開河入海、如浙江海塘工程、如陝西灌漑工程、均利益極大、（第二）鐵道工程、最大者爲粵漢鐵路株韶段溝通南北、石工艱鉅、其次如隴海鐵路之通達西安、浙贛鐵路之直趨南昌、江南鐵路之連接京蕪、淮南鐵路之橫貫江淮、均可使鐵路工程師得到甚大之興奮、（第三）道路工程、由全國經濟委員會領導、各省建廳努力、各省工路里程之急速增加、便利剿匪不少、（第四）市政工程自來水、下水道、公共衛生、各大城市均加注意、（第五）建築工程、如公共官署建築、住宅建築、參酌中西、堅固樸美、近來已成一風氣、並不完全抄襲外國、（第六）紡織工程、事業方面、雖然虧折多而盈利少、技術方面、却有進步、（第七）機械製造工程、此項進步最爲神速、各種精粗工業機械、在上海及其他大埠國人皆能由倣造而創作、內燃引擎、灌漑機具、無不具備、兵工改良、亦有成績、惜限於資本大小及鋼鐵事業不能同時發展、故大規模之機器不能全部自製、航空器械製造及電機製造、亦有相當進步、倘有待於外國技術之合作、（第八）電力事業、各地發電廠皆在擴充中、高壓綫路及大量用電日見其多、尤以上海、南京、廣州、等處爲可觀、中國工程師之管理及裝置工程、均有良好之成績、（第九）電訊事業、無綫電報電話發達最速、中國與世界各地、已暢通無綫電、中央廣播電臺爲遠東最大之臺、近又將添設短波九省長途電話及滬粵無綫電話、不久皆可完成、各地電話之腐敗者、皆逐漸改良、（第十）科學工程、如南京對岸之硫酸錏廠、廣東之糖廠苛性鈉廠、上海之天利硝酸廠、皆爲化工新建設、（第十一）採礦事業、礦業以煤爲重最要、現屆不景氣之時代、煤業大受打擊、而採礦技術、仍在精進、同時政府注意考察各屬礦、尚未有成績可言、（第十二）冶金事業、此爲國防之要素、工業之骨幹、試驗工作、頗有進展、而正式鐵鋼廠尚有所待、此外煉鎢煉銅亦在籌備中、合以上十二項計之、去年進步、似尚爲差强人意、惟去平衡發展適合需要之境域、尚未逮云．

亦入民衆學校讀書
五十四齡老婦

（杭州通信）硤石鎭各小學、奉令兼辦民衆學校一級、年長失學之男女、報名入學者、頗見踴躍、各校已開學、學生最多者、爲區立北關廟小學、中有一年已五十四歲之老婦人、實打破歷屆民校學生年齡之紀錄、該婦之入學原因、爲深感不識字之痛苦、且曾於去年爲人所欺、致受經濟上之損失、故發憤讀書、以備學成之後、能書能算、現每日到校上課云、

倫敦佛教會 研究道德經
比對譯文是否正確

（倫敦訊）英國佛教會本年春季以來、從事於老子道德經之研究、劍橋大學中國學生朱君予以贊助、以各種漢文道德經之版本爲依據、比對各種譯文是否正確、現已研究數月、該會擬暫中輟、於秋季各例會中、即研究佛藏法句經之種種譯文、加以對勘、俟告一段落、再作道德經研究之最後工作．

上海 王日光 內科 胃腸腎 專家
連破久患 心胃氣痛
香港中國銀行宋佐廷君久患胃痛嘔酸廿年治一月痊癒贈銀杯並登報鳴謝
香港東亞銀行黃延年夫人袁蕙馨久患胃氣痛吐痰帶血醫十四天痊癒贈銀杯
香港先施公司職員孫章鏜久患胃腸痛十四年腹漲滑作噯氣嘔吐酸水醫旬日治癒
以上各位均得王日光醫生治療痊癒鳴謝

上海 李靈仙 女醫 婦科 專家
香港東亞銀行李桐夫人何朗珊患小產三次子宮發炎常流白帶血水經痛不準蒙李靈仙治癒贈銀牌並登報鳴謝
香港南北行益和源參茸莊林財壽夫人譚秀芳患經病子宮不正經期不調得李靈仙醫兩星期痊癒贈銀屏登報鳴謝
王日光李靈仙醫寓大道中一七六號何東行五樓電話三一六〇六
特製胃痛靈每盒弍元六 經痛靈每瓶壹元六

民國廿四年通告
三輪單車衫
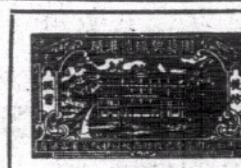
內票正面 改換新內票

內票後面 夾在嘜頭下 顧客要留意
省港 周藝興織造廠啟

大華電髮室
九龍彌敦道大華戲院側
自動電機 更換人才 選聘名技 專科電髮 巧奪天工 比較其他 天淵之別
價目由三元至七元

行政效率 第三卷第二號
廿四年八月一五日出版
（要目）
再論關於職位分類
曾國藩論國難與吏治
改善公文用具之我見
行政院所屬各部會的定期刊物（中）
批與指令之程式的改良
清中葉縣行政弊的研究（三續）
新著介紹和批評
薛伯康 林炳康 張長凡 謝庭式 孔充 桑競英 高尚仁 何魯成 趙學銘

花容電髮 大減價三個月
旺角彌敦道六百九十九號

三最 電機最新式 捲髮最巧妙 價目最相宜
減價日期 由七月至九月尾
相宜價目 由三元至五元
諸君光顧 勿失機會

機器洗衣局爲 洗染界之巨擘
本局特聘歐西技師。用科學新法。新式機械。上等物料。故乾濕洗染。久已口碑載道。無論中西人士。靡不齊聲讚許。乾洗呢絨。妙在毫不縮水・洗後與新製無異。翻染絲綢。顏色鮮艶。美麗無匹。濕洗布質。雅潔精巧。藥燙得法。比別不同。各界光顧。請認眞地址。總局香港油蔴地廣華道有最高烟通者便是。分局香港皇后大道中六十號。分局尖沙咀彌敦道廿七號。分局油蔴地彌敦道三三六號。

贈送 女子雜誌 第一至第六期共六册
灌輸婦女以現代智識 指導婦女的人生問題之
函索到取均所歡迎
女子雜誌自出版以來、深得各界人士嘉許、女性方面尤表同情、咸許爲女界言論之喉舌、對平等自由、有深切之指導、灌輸現代智識、發揮婦女內心共鳴之作、實爲一部補助女子教育之唯一刊物、最近南京中山文化教育館譽爲全國權威刊物之一、備選爲該館期刊索引則、其內容之價值可想概見、書凡屬女子固然要看、男子亦不可不看、更宜多取幾份、給與你的妻、女、姊妹、以資觀摩、而收德智之益、希勿錯過、是書第一至第六期共六册、定價連郵費共銀八角、茲爲普遍計、特收九折（即四角）、請即剪出左列之贈閱券、塡明姓名地址、夾入郵票四十分、付來香港中環士丹頓街三十號三樓樂觀出版社收、當即寄奉六册、或交銀四角、直接到本社索取、亦所歡迎、注意、香港及中國郵票通用、外埠郵票不收、且以郵費昂貴關係、請由郵滙港幣一元、便可、廣東內地、如不以郵票、可用省一毫銀紙四張、夾入函內、由郵局掛號付寄、不虞失悞、

女子雜誌 第一至第六期共六册 贈閱券
茲付上郵票四十分或銀四角請將貴社出版之「女子雜誌」第一至第六期共六册照下列地址付來爲荷此致香港中環士丹頓街卅號三樓樂觀出版社
（姓名）
（地址）

三十餘年老牌
雙妹老牌 陣陣香

香味幽雅 陣陣撲鼻
雙妹老牌 超等牙膏

雪齒固牙 滿口芬芳
雙妹老牌 生髮油

去垢爽潔 活血生髮
中國廣生行出品 各地百貨商店均有出售
中華百貨公司亦有代售

秋風起矣 補身及時 久服別家藥品無效請速服
香港第一家
天壽堂姑嫂丸 治婦女經痛赤白不育
海狗鞭健腎丸 治男子腎虛腰痛第一
總行香港德輔道中 分行廣州市十八甫
中外各埠均有代理

位元堂
養陰丸 功能治癆理咳轉弱爲强
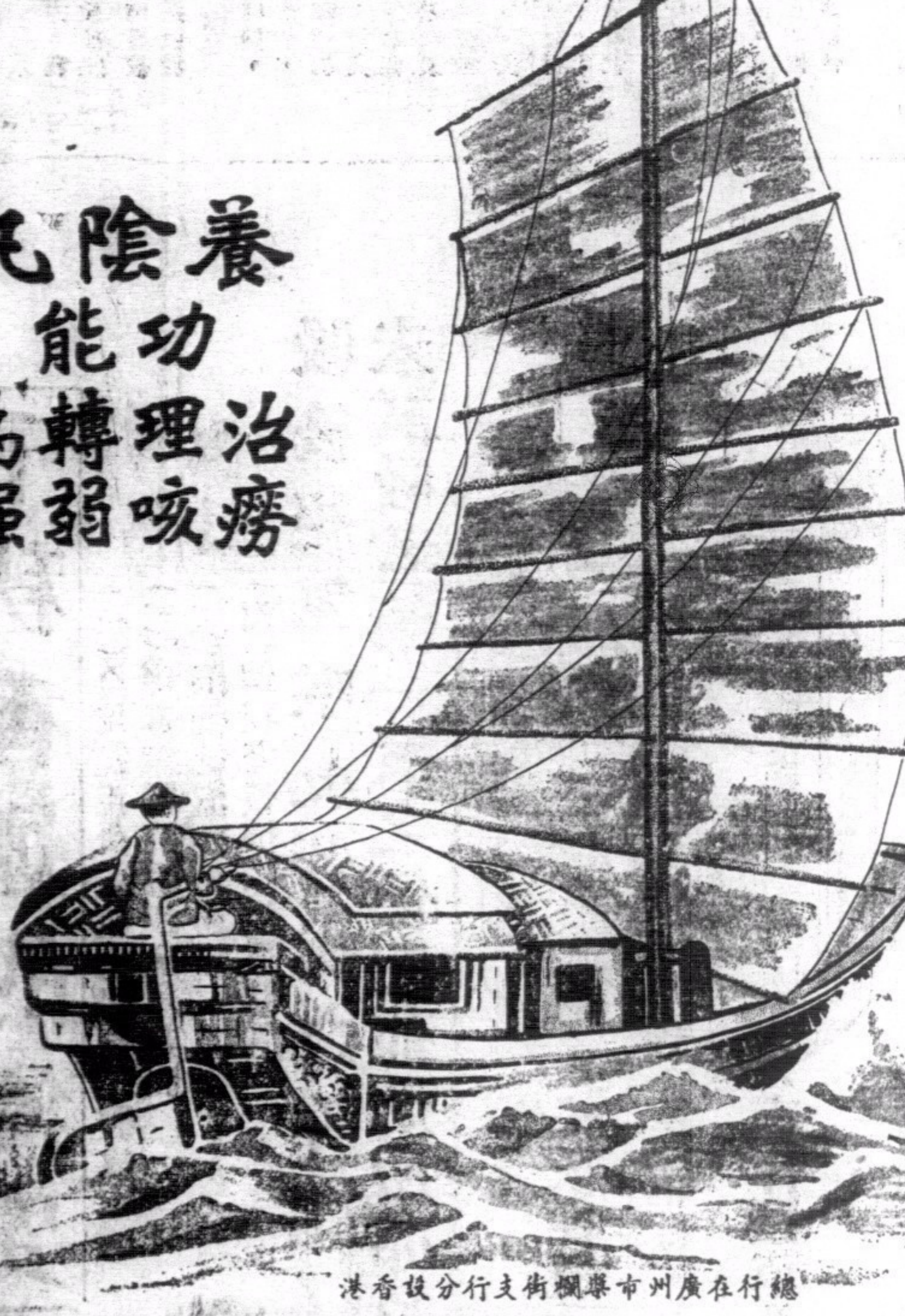
馳名兩載 風行中外
養陰丸在國內行銷已達二十省外國銷路則與日俱增以一種純粹中國藥品出世未久有此行銷力量非有奇效何能獲得購服者若是之信仰凡患日久咳嗽陰虛內傷痰多氣喘胸翳氣滯咳血吐血體弱多病頭暈眼花胃不消花虛不受補等症無論男女老幼孕婦產婦服之均能奏效每盒五角
總行在廣州市漿欄街支行分設香港
國內外大城市均有代售

科學半月刊

九龍模範中學科學研究組編

▶第二九期◀ 中華民國廿四年十月七日(星期一)

宇宙的故事

戴德士 — 陳澤

瑞典龍特的天文台，現在正進行編一部新的星團和星雲表。這工作由龍得馬克博士(Dr Lundmark)領導。將來完成後，將補充或替代現有的表。現有的表，是一八九〇至一九〇八年間杜拉兒(Dreyer)所編的。新表將登記有三萬五千餘項目云。

宇宙的大小

我們現在遇到了一個最大的問題，便是宇宙大小的問題，古代的希臘人已開始猜想空間的闊度，但不能得到一個滿意的結論，人類的心，不能想像有限的空間，因爲假如空間是有限的，然則空間又有什麼呢？同樣地，人心也不能完全了解無限空間的真義。

最近的空間觀念，更使普通人大惑不解這觀念是由愛因斯坦的相對論生出來的說：空間是有限的，但是無涯的，這是愛因斯坦以爲空間是彎曲的結果。讓我設一個比喻來解釋彎曲的空間吧，在日常生活中，比方說當我們計畫着築一間房子的時候，我們常把地面當做一塊二度(2 Dimension)的平面，假如我們要繪一幅世界全圖，那我們才發覺地面其實是彎曲的，地面彎曲的結果，使我們可在地面作無窮盡的旅行，不過假如我們不改變方向，則我們將要說到原來起程的地方了，所以我們可以說地球是有限的然而無涯的。

愛因斯坦說空間也和地球一樣。空間彎曲的結果，使我們日常所視爲直線的，變爲曲線。而在類似直線上移動，結果必回到原來的出發點。

在還沒有人環遊世界之前，人們已可以由地面的曲率推算出地球的大小。同樣地，宇宙的大小也可由它的曲率推算出來。這推算的工作，已有許多科學家在嘗試。連愛因斯坦自己和一個荷蘭的天文家叫薛達兒的，也都在內。

根據愛因斯坦的理論，則宇宙的小這就是說，空間的總量，是由空間所存在底物質總量決定的。哈布假定我們現在所不能看見的宇宙，其星雲的分配，也和我們能看見的宇宙一樣，因而推算出空間的平均密度。由這裏，便不難根據愛因斯坦的假設而推算出宇宙的大小。科學家叫這做「愛因斯坦宇宙」。推算的結果，空間的半徑爲八百四十萬萬光年。約大於我們現在看得見的宇宙的半徑六百倍。

愛因斯坦的意見，是不能用實驗法證明的。所以其他的意見也可以根據相對論而產生。薛達兒的理論，就是這樣產生的。他的理論，可以實驗；且因爲最近的發見，有證實「薛達兒宇宙」的傾向，所以天文家都認他的估計爲公道的薛達兒說：遠星雲的光譜，黑線必向紅色那頭傾移。天文家在觀察星的光譜時，却發見有些星的光譜，其黑線固聚於紅色那方，但也有些星的黑線趨向紫色那端的。本來黑線移向紅色一端的星，必背着地球走，黑線移向紫色一端的星，必向着地球來，已有人用算術證明。所以天文家便利用黑線的移徵，計算恆星在視綫上的速率。

假如我們以解釋恆星光譜的方法，去解釋星雲的光譜，則結果將令我們驚異。哈布發見所有遠星雲的光譜，其黑線悉傾移向紅色的一端，且愈遠的星雲，黑線位置的移動愈利害。這就是說，遠星雲皆背着我們跑，而愈遠的也跑得愈快。威爾遜觀象台的囂默遜，曾據此論，觀察一座叫做NGC七六一九號的星雲，這星雲據說離地球約二千五百萬光年，其光譜僅僅可用一百吋徑的望遠鏡攝到。據囂默遜的報告，則這座星雲以每秒二千四百哩的速率，背着我們的星河跑。

這樣的事情，是不可以理解的。所以天文家都假定星雲黑線的移位，并不僅因星雲在空間的運動，而薛達兒所定的空間曲率，亦有關係。

根據薛達兒的理論，則宇宙年歲愈長，裏面的東西也愈離愈遠，我們一定要折衷一下，把黑線的移位一部份歸因於本來的運動，一部份則歸因於宇宙的彎曲。如不然，把黑線的移位完全歸因於宇宙的彎曲，則結果所得的宇宙半徑，不過是八千萬光年，僅爲地球至已知底最遠星雲的距離的一半，天文家都以爲數字太小了，他們以爲正確的半徑，比根據愛因斯坦公式所推算的八百四十萬萬光年還要大些。

假如最少那一個數目是對的，那末一條光線將要需時五萬萬年，才可行盡宇宙了。這就是說，光線在似近直線上運行五萬萬年後，即可回到原來的出發點。

薛達兒的數字，產生了個很有趣味的推論。因爲據此說，則太陽的光線環遊宇宙後，應該要回到太陽去，結果，太陽的光線應該在半途中相交。讓我拿課室內的地球儀來做比喻吧。由北極出發的經線，不是經過南極而回到北極去嗎？那些經線不是悉數在南極相交嗎？同樣地，太陽的光線也應該在半途中相交，而相交的結果，便構成一個日影，即太陽的虛像，或是太陽的靈魂，假如你喜歡這樣稱呼它。所以有人以爲假如我們有設高度的望遠鏡，我們就可在午夜的天上，看見太陽的影子。但即使薛達兒的數目是正確的，光線也要幾萬萬年才能遊遍宇宙。那末我們所看見的太陽影，也已不是現在我們所熟識的太陽的，而是幾萬萬年前的太陽的影了。

太陽已有影，那末恆星和星雲也應該有影了。這裏發生了一個有趣的問題，便是：我們現在所見的星和星雲，其中有沒有「影」在？許多天文家都說是有的。我們在高度的望遠鏡內，可見到兩座很暗而很遠的星雲，叫做H三四三三號和M八十三號的。有人說這兩座星雲，其實是離我們最近的M三十三號和M三十一號的影子。這些推想雖然很有趣，不過天文家都忙於研究宇宙曲三的問題，倒無暇顧及此了。

宇宙的半徑，到現在還沒有確定。不過，正如瓊斯所說，我們可假定宇宙的半徑，最低限度也有幾萬萬光年，而光線環繞空間，最少亦要幾百萬萬年的。

宇宙的模型

在我未講太陽系之前，我不是描寫過一個太陽系的模型嗎？我們發現了假如太陽用直徑一尺的東西來代表，那末地球將要放在離太陽一百尺的地方。我們又發現了假如代表太陽的球被放在紐約，那末代表最近的恆星的球，將要被放在倫敦；且全地球的面積，不過祇從放三四個恆星罷了。

現在，讓我們做一個宇宙的模型，算是本書的結束吧。要做宇宙的模型，瓊斯曾提議用別針的尖來代表地球的軌道。針尖中的一微點，代表太陽；針尖的圓周，則代表地球每年繞日一週的旅程。依這個表尺，瓊斯說，我們星河裏的四百萬萬顆恆星，可用全美洲來安放。我們還要把河外星雲放進這模型去。讓我們把島嶼來代表這些星雲吧。我們向各方每隔三萬哩處放一座進去。我們一定要用二百萬個島嶼，來代表我們現在所知道的河外星雲。放完了之後，我們的模型，據瓊斯說，要佔了美洲四圍四百萬哩的地方。這個模型，現在便代表我們所看得見的宇宙的一部份。這個模型可不必再繼續做下去，因爲到了現在，模型和宇宙也一樣地難懂了。

我們研究宇宙所得的結論是什麼呢？我們最先所得的感想，大概是空間是很大的，而地球則很小的。且天文學愈進步，則地球的位置愈渺小，這結論很使人掃興，假如天文學所給我們的，只是這點東西，那我們將要認爲最大的憾事了。

可是天文學所教我們的，并不是這一點。我們研究天文學，知道地球是渺小得可憐的東西，但是同時也知道人類的心，都能伸展到最遠的星雲外去。一個攜柏雷，一個羅素，一個瓊斯，一個愛因斯坦，和一個薛達兒，都能追踪哥白尼，伽利略，和牛頓所開闢的途徑，把我們領到星河外的地方。天文學教人們不必死守着地球。最遠的星雲，也是人類的，假如他肯用功的話。

(宇宙的故事完)

服散拿吐瑾後
飯量必定大增

不消化與食而無味最易使身心不快・根本治療・當速服散拿吐瑾延年益壽粉以補血補腦・服此粉後・不出三日・胃口立開・飯量驟增・以其所含之燐質與蛋白質・煉製精妙・入胃後不待消化・已生滋補之功也・故胃口不佳而嫌補藥太膈者・改服散拿吐瑾・即能健飯・諸君不信・一試便知・

SANATOGEN
The True Tonic Food

散拿吐瑾

柏林華發大藥行精製
中國最美時洋行經理
各大藥房均有出售

梁培基發冷丸

諸君買藥認正字號提防影射以杜僞冒

梁培基發冷丸真藥每包二毫近有平藥影射特此刊登廣告

近有欲乘本館加價之期以平藥售與代理使其代爲推銷茲選擇購用無效者來函囑爲廣告免爲所悞功德無量云

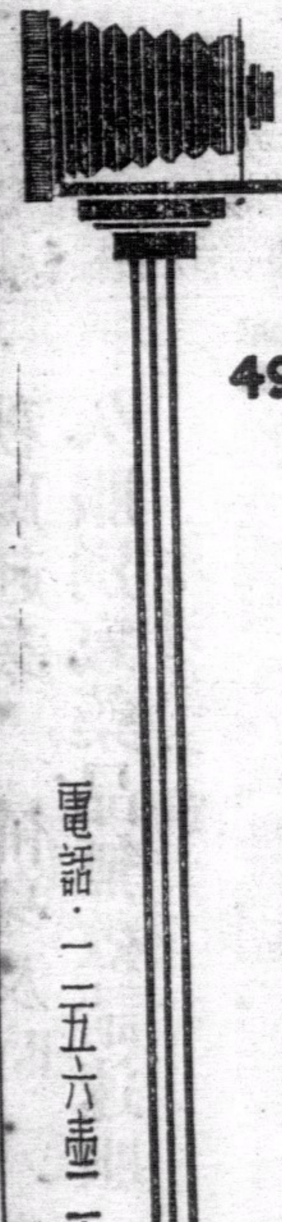

美泰電版公司
荷里活道四十九號

THE MERCANTILL
ENGRAVING INC.
49 HOLLYWOOD ROAD H.K.

本公司精製銅版鉾版鉛版銅招牌及各款凹凸銅鋼印日夜電光攝影能於數小時內起貨數十件時間之省節材料之揀選器械之新式工作之精巧價格之低廉無一不予顧客滿意

電話：一二五六壹一

癲狂神經腦病治療院

●歷任美國惠愛癲狂醫院醫生●

何耀南大醫師主診

專醫一切癲狂神經腦病凡因環境感觸或因商務失敗或受驚慌而致神經錯亂精神恍惚語無倫次心虛幻想疑神疑鬼無故哭笑喃喃自語夜睡不寧時發時愈屢醫不效等狀均能根本全愈永不復發

倘有患者因路途遙遠不能到診請書明患者病原病狀起居動靜詳細寄來并郵滙藥費購服藥水亦可刻見奇功

發明神經病藥水▲一磅拾元▲半磅陸元可服十天

設在廣州長堤大馬路二百〇一號 電話一七五四零 即白雲酒店斜對面

千秋香煙的優異

(一)全用純正金黃色上等烟葉製成
(二)絕無雜質及烟沙滲入其間
(三)捲紙純潔絕無異味
(四)烟枝完整烟味清香甘潤

吸後絕無喉乾苦燥之弊
未試吸者請一試之便知他烟所弗及

千秋香煙
每包廿枝祇沽壹毫
南洋煙草公司出品

南苑 第七六六期

藝苑行情

陳望道前月往廣西教書，帶着他兩個得意的門生夏征農和祝秀俠往任助手。

武俠小說 鏢師駝背王

哥了著者　（三十七）

迨駝背王語畢。居龍道士不覺失聲呼曰。好個名保鏢師。汝即關東人氏。人稱京師大俠。自號駝背王之匡外無鏢師乎。俗說聞名不如見面。見面勝似聞名。今日初覩鏢師英姿。然後知鏢師之名不虛傳也。惜所僱夥伴李亦秀。人實無用。徒有其表。乃爲鏢師半世威名之累耳。駝背王鞠躬曰。承上人獎譽。匡某何以克當。上人未免過重匡某矣。李亦秀初作匡某夥伴。無意中竟以假裝僞貨之舉。開罪於山東綠林英雄。自當今其仍押鏢車。經鵝髻坡以赴濟南。使就鵝髻坡向上人與生張飛穆大王謝罪。并藉此向山東綠林英雄致其歉意。無如敝夥伴確於兩日前。因要事轉返河南辦理去。然開罪山東綠林英雄之事。雖發自敝夥伴。惟其車上樹有敝鏢館之小號旗。則無異自我而開罪於山東綠林英雄也。故當於近數日間。應由匡某之代敝夥伴向上人及生張飛穆大王。暨山東衆綠林英雄謝罪。幸今日得上人光臨。使匡某得先向上人陪話。幸爲代向穆大王致意。謂匡某在此數日中。當來鵝髻坡向之道歉。並領上人與大王之罰。到時如能相諒。則誠匡某之大願。否則尙望二位不吝賜教也。惟匡某當先遣人趨謁穆大王表明。總求原諒出自無心。以見彼此交情耳。

駝背王說此一席話。口若懸河。滔滔不絕。語語雖爲向居龍山人與生張飛穆遇春。並山東綠林謝罪之詞。而實寓較藝之意於語言之中。有如綿裏金針。其發詞吐語。又具有匣劍帷燈之妙。殊令居龍道士聽之。不覺去其倨傲驕慢之氣。故其聽駝背王語畢。即向駝背王曰。好好。匡鏢師既然目中尙有山東綠林。我當先去。以尊意告之生張飛穆大哥。所謂英雄重英雄。但願匡鏢師之勿自食言也。言已。即起立向駝背王並秦氏兄弟。鞠躬合什曰。無量壽佛。貧道行矣。當日日與穆大哥候教於鵝髻坡下大道之上也。禮已。即昂首掉臂而出。駝背王偕豹虎二人。隨後同送之至於柵門之外。惟道士一路出寨。始終掉首不顧。更不向主人作一道別語。駝背王三人。目送其行。始轉身同返聚義堂中。相與閒話降服居龍道士與生張飛穆遇春之進行計畫。（未完）

子曰　王定傑

王先生在學校裏辛辛苦苦的教了一年書，纔得到了一些血汗錢帶到家裡去，他的夫人見了這些錢問他是從那裏來的，他便喜洋洋的答道：『是從「學而時習之不亦悅乎」那般而來的』、王夫人聽了，便急急的回到她的房裏去拿了一大包洋錢出來、王先生看了很奇怪的問他是從那裏來的，她便很從容的答道：『是從「有朋自遠方來不亦樂乎」那般而來的，』王先生聽了大發火、立刻去請她的岳父大人到家裡來講理，但是他的岳父大人並不曉得他的兒女究竟是不是有外遇，所以他很想告辭不理此事，於是說道：『「人不知而不慍不亦君子乎」』，然後揚長而去。

梅蘭芳在杭州　杭州通訊

梅畹華爲水災會與乞丐收容所籌欵、來杭演義務劇七日、大光明戲院日日宣告客滿，盛況爲歷來所未有，昨廿八日爲梅郎離杭之日，張嘯林，杜月笙諸君特設筵於西湖葛蔭山莊，宴請梅郎及各界領袖，以示聯歡，一時葛蔭山莊之廻廊曲檻間，裙屐紛臨，一風光如畫，記者爲叨陪末座之一人，爰記其槪畧，以饗讀者。

畹華昨日御深綠色西裝，淺藍色軟領，藍花領帶，髮鬆後掠，光可鑑人。面龐，畧施膏粉，疊腴白潤，襯以迎人之笑，風神至爲俊悄，梅年事已四十有二，雖，顏紋已縐，而望之仍僅如三十左右一人。夫人福芝芳女士，以名坤伶嫁梅，一對璧人，尤稱佳耦。福昨御白底黑素子旗袍，飾以寬黑之邊，高跟鞋，燙髮，服飾雖一如常人，而淡淡裝來，豐姿彌復幽豔。有時與梅郎並肩小立於院內紫藤架下，喁喁私語，男女賓客目光所注，皆以賢伉儷爲對象也。

昨日來賓中有特客二人，則日本駐杭領事松村雄藏夫婦是。松村任華十餘年，操華語甚流利，平日雅愛中國藝術，於畹華藝事，尤備致傾倒，前日特設筵宴畹華，其夫人曾歌三娘教子一折，以娛嘉賓，畹華爲之破顏者再。昨日筵間，乘賓請，松村亦唱一曲，松村乃引吭高唱空城計，雖板眼稍有未協，而音調鏗鏘，饒有韻味，衆賓均擊節贊賞，而畹華適坐其側，叫好之外，並頻頻拍其玉掌，松村大悅，作諸語報之曰：『大王任此，某焉敢當此盛讚耶？』相與軒渠不置。

杜月笙夫人姚玉蘭女士七日來以一身飾生旦諸角，而聲容並茂，所演諸劇，並臻佳妙。而最後一晚，唱釣金龜，飾老旦，御淡黃長袖，以綠紗覆額，於老態龍鍾中，顯其清逸。而從容雅步之餘，時以手徐徐理其後身之衣摺，此種小動作之表現，彌見功力之深，昨有以此告之者，夫人謝不敢當，自言幼學劉鴻聲，嗣習青衣，近以身體日趨豐盈，宜飾鬚生，老旦，歲偶一爲之而已。

邵景甫君，在滬作公債生意，其人風貌畧似畹華，亦能戲，頃以事來杭，偶進膳於六聚館、街頭人士，以爲梅郎芳躅蒞臨，紛來觀望，此君大窘，蹌踉逸去，昨日之筵，邵君亦爲來賓，有人發起應與梅郎合影，用誌佳話，梅郎亦爲首肯，因合攝一影，謂之眞假梅蘭芳云。

金少山爲東南黑頭巨子，昨夜在霸王別姬中飾項羽，大氣磅礴，雄偉無匹，而垓下「力拔山兮」之歌，一字一淚，悲壯蒼涼已極，昨日以尙在睡眠未曾與宴，衆賓頗以未能一見廬山眞面爲憾也。

昨日下午五時五十五分，畹華夫婦與杜氏夫婦，張嘯林君等，同車返滬，各界送行者甚衆，一聲汽笛，巾影如飛，而畹華等一行，遂於晚風斜日中悠然離杭州而去矣。

皇后與裸足（上）　孤血

皇后與裸足，如果不是與「梭花」「花瓶」等字面不行的，決計不易見到。然而求之於古，亦得如下三條。

關於審美的；西漢惠帝張后（小字「阿嫣」）有天使宮人爲之洗足，惠帝親臨，后欲輟洗，帝使勿動坐觀之，曰：「阿嫣齒稚，足大過我，且又白甚。」根據這一段，我們相見一位梨花顯頰的人兒，鳳髻鬆梳，蛾眉淺畫，珠褵墊衿，綺拖捲角下面金盆瀲灩中浮着兩隻皓足，潤踵濡珠，長趾排玉，那有四方鑽石般的爪甲，鵞脂般的面，鴨般的蹠。魚肚般的蹠，雖是攤軟無力輭輭的醉在香水浸着宮人柔滑的手裏。料她一對懸在長而淡黑的睫毛下，含了秋露的眼球，一定會對着十趾根下一個個發亮的渦，（或是雪絨一般的趾縫裏）凝盼着。藉以隱蔽他的浮羞在另兩隻黑的眼珠釘射之下。她還許把一個拉弓般扯開了的刖玉勝子，架在金鞠色的堅茵上，或是嫌頭上一隻九鸞笄上一串乳白色的珠雖只有米粒大打着了她那白光羅網的似的小鼻子尖。有時也許移移眼睛到她那雙睡在地上的杏紅繡花無鳳鞋拖鞋。雖是在宮人兩隻小手下把握住她的一雙皓足，前後總有些霜似的肉在外露着。她（宮人）把兩手齊按在她背上，禁不住底下從滿明的水色，透出來一道白鷺裙似地香肉。

關於殘忍的；後漢獻帝伏后，被曹操遣命華歆，收后符綬，送往暴室，后隱於複壁，終被搜出。后披髮跣足而走。當然，這段和「阿嫣」的故事是不同了。一個三十以內的麗人，睡眼惺忪，她的形像是在香肩上荷着粗大的髮，溫玉般的臉上似被雨斜侵了，有着長短不同的淚道，檀鼻上擔着玉筋，雙手在素不認識的猙獰男子搜着，一件翟衣，從衿邊露出裏面的雲似肥褲，一雙縹玉色的足，齊頭按在滑笏的甓道上，後跟白蜿蜿的，從踝骨的前端，一倒一倒的呈現一種光潤。輕微地發出「拍唧」音響。另外一個人，掩着面只瞻下半個眼睛，在看着這粉糯米團似地腳踵，一步步遠下去，甚至與幾隻粗大的靴子脚混了，纔拉倒。（未完）

張作霖兩壻　以目

張作霖氏有兩壻，一爲趙爾巽子，一爲張勳子，趙於段政府時任清史館館長，延蜀中詞客陳飛公，（完館其家課子。後病將不起，易簀之日，予在陳飛公家，見趙子方面大耳，儀表甚都，方議扶乩叩吉凶，舉止輕浮，語言類一「京油子」，張勳子爲三姨太所出，一十足抖亂紈袴，亦美丰姿，旋與張作霖女離婚，予見之時，赴長春爲傀儡侍衞長，觀余叔岩劇，及午，忽出至八院，門前穿伶人「起霸」院役皆戲目笑，復入，失其票，票爲對號入座，人得票據其座坐，則大怒，乃大號，誤毆他人，其人還毆呼憲兵至，一座皆驚鬧未休，少長，劇遂不能終場，喜與遊女蕩婦遊，揮霍無幾，蕩其產，其妻遂欲與離婚，曾涉訟經年，乃估脫輻。

廣東省銀行香港分行廣告

本行係由前廣東中央銀行所改組規定資本毫銀一千三百萬元由廣東省政府一次發足經營銀行一切業務代理國省兩庫并在廣東省內有發行貨幣之特權總行設在廣州分行設在香港汕頭支行設在江門韶州海口北海東興梅菉等處。資本充實、滙兌敏捷。各界光顧。無任歡迎。

地址：皇后大道五號　電話：業務處二零一一三　經理處二零一一三　經理司徒堯啓

中國銀行

本行資本總額二千五百萬元辦理廿餘年經營國內外滙兌及銀行通常業務定期活期存欵利息優厚各埠電滙票滙交付快當[illegible]惠顧極表歡迎

地址：皇后大道中四號　電話：二二四三四　二三二七八

東亞銀行有限公司

資本額　壹千萬元
資本　公積及盈餘　共八百餘萬元
資產　共四千餘萬元

專營銀行一切業務凡屬按揭存欵滙兌等項　諸君惠顧無任歡迎　附設儲蓄部及保管箱（即寶箱）　中外各大商埠均已開設支行及代理處　所有外幣存欵息價面議　總司理簡東浦謹啓

香港聯泰銀業儲蓄按揭有限公司廣告

本公司額定資本壹百萬元經在香港政府註冊專營儲蓄存欵按揭等業務如常　惠顧請到德輔道中弍百七十弍號本公司接洽爲荷（電話弍五五叁零）

附儲息價
活期儲蓄週息二厘　一年期週息四厘半
叁個月期週息三厘　二年期週息五厘
六個月期週息三厘半　三年期週息五厘半

聯泰銀業儲蓄按揭有限公司總司理譚煥棠謹啟
LUN TAI FINANCE SAVING & MORTGAGE Co., Ltd. No. 272, Des Voeux Road Central

香港聯泰燕梳有限公司廣告

本公司開設二十餘年之久實備資本壹百五拾萬元經在香港政府註冊專營各埠水火保險業務交易通融賠償敏捷久爲各界信仰如常　賜顧請到德輔道中弍百七十弍號本公司面商各處商埠請向分局代理接洽爲荷（電話弍壹一叁壹）

聯泰燕梳有限公司總司理譚煥棠謹啟
No. 272, Des Voeux Road Central

胡椒彙刊 第十七期 已出版

金銀行情一覽

民國廿四年十月六號禮拜日
司連票照昨日行情今早開倉

生銀價　（近期）二九六五 漲半個　（遠期）二九七五 漲半個
上海司連買賣　平
本港司連單買入　個　沽出　個
本港花旗單買入
通天司連　元毫
入金條每安士　元
標金

（銀行掛牌）告囑士　四八八七五
英京電報　二零零三七五
英京即單　二零零三七五
上海電掛牌　壹三一五
勞啤電報　壹三四三七五
石叻電報　八六五
日本電報　壹七三二五
舊山電報　四九六二五
舊山即期　四九七五
呂宋電報　九九二五
西貢電報　七五二五
佛冷電報　七五五
荷蘭電報　七三三七五
暹羅電報　九一二五
即期司連單　式零一一二五
大金單　五零九三七五
花旗紙　五零九三七五

雪梨紙每元值　一元九一一五
佛冷紙每冷值　一元二八八五
勞啤紙每盾值　七毫二仙二
呂宋紙每元值　九毫七仙六五
石叻紙每元值　一元一毫二六
荷蘭紙每盾值　一元三毫一九
暹羅紙每疋伸　八毫七七五
正磅紙每磅值　九元六毫
什磅紙每磅值　七元六毫四仙
下環大馬路　天珍足金首飾

（金銀業早盤）

靚省舊低　四百一十三　四百一十五
靚省新低　四百二十元　四百二十元
省匯單市低　四百二十四元
期中央紙　按　毫　仙
四四金
八九金銀行　六十六元一毫
二一英金銀行　十六元零五仙
西貢紙加　二百八十八元
中央光紙每元值　八十四元八毫
上海紙值　正七毫五二　什七毫五
舊光英每元　九毫六仙九
十足金葉每兩　八十三元
省各銀業市行情　中紙舊十元　三八九
港紙換銀毫入門　四百二五　出門四百三

即日四四金息　每元一分一厘五　加式毫
南北行紙水　拾式元五
中央紙息低　八仙
米市紙水　式拾元
值港銀　七零六七一四
值港銀　七零四二二五
值港銀　七零二二四七

乙亥年九月初九日
禮拜銀行開倉
四四金公價　十九元四
中央紙公價　二毫八
上海花旗買賣
英京生金牌　起二個半
沽出
上海司單　元

花旗銀價　六五三七五
每磅　九元八毫四仙六一
每磅　九元八毫四仙六一
什電銀行　一三四四五一　三四一九
每盾值　七毫四仙四一
每元值　壹元一毫五仙八
每元值　五毫七仙七二六
每金值　二元零一仙五零
每金值　二元零一仙零零
每元值　一元零零七五五
每元值　壹元三毫二八九
每個值　壹毫三仙二四五
每盾值　壹元三毫六二八
每疋值　九毫一仙二五
每磅伸　九元五毫五二二
每金伸　一元九毫六仙三
每金值　一元九毫六仙三

二一秘金　十五元九毫
二一印金　十六元零五
一七法金　十二元六毫八
碎大金　六十六元
舊頭壹壹金　八元八毫五
一零五英金　十六元零五
二一五宋金　十五元八毫
一八宋金　十三元二毫三
鑪大元每元　九毫六仙九

港單毫加一元　元二　元一
港雙毫低一毫　港仙九九零
港五仙每百低　一毫
舊港光每千加　六毫
新港光每千加　一元
坡毫每元值　一元一毫
大元單市低　三十七元七
舊五元紙　九七零
市立紙低　七毫八

一股份行情一覽

民國廿四年十月五號　禮拜六

（名稱）
（一）銀行類
上海銀行　一千零五元（按）
英京　一百零三磅（按）
渣打　十三磅（按）
有利（甲）　十三磅七五（按）
有利（丙）　二十九磅（按）
東亞　六十元（買）

（二）保險類
諫當　壹百八十元（按）
旗昌燕梳　一毫一（按）
於仁　三百七十元（買）
千羊輝　三百九十元（按）
渣甸燕梳　一百八十元（按）

（三）航業類
德忌利士　三十五元（買）
省港澳　三元五毫（按）
印度差那（優）　三十元（按）
印度差那（常）　十二元（按）
會路　六十九司令四個便士（按）
於仁水艇　十一元（按）

（四）礦類
Antamoks　七毫三仙五（買）
Bagpio Gold　一毫九仙五（買）
Benguet consolidated　十元七毫（買）
Do exploration（ ）　八仙五（買）
Big Wedge　八仙（買）
Gold River　五仙五（買）
Salacts　一毫四仙（買）
United Paracales　二毫九仙（按）
開灤　十司令六便士（按）
冷吉（單股）　十元零五（按）
Shanghai Explorations　二元五毫（按）
上海銀公司　三元（按）
笠金礦　六元二毫五（按）
Vens. Goldfields　二元一毫（按）

（五）置地酒店及屋宇類
大酒店　三元一毫五（按）
置地公司　二十四元（買）
Do 4070 Debentures　九十八元（按）
信托公司　四元（按）
堪富利士　七元（按）
新亞酒店　三十五元（按）

（六）紗廠類
怡和紗廠　六元（按）
上海紗廠（舊）　六十四元（按）
同上（新）　四十元（按）
永安紗廠　二十五元（按）
崇信紗廠　八元（按）

（七）船塢貨倉類
九龍倉（舊）　七十三元（按）
九龍倉（新）　七十一元（按）
均益倉（舊）　四毫五（買）
均益倉（新）　一毫（按）
黃埔船澳　八元五毫（按）
上海船澳　七十八元（按）
瑞鎔　四元（按）

（八）公用類
電車公司　十元七毫五（成）
山頂纜車　五元（按）
同上（新股）　二元五毫（按）
天星小輪　七十七元（按）
油蔴地小輪　十六元二五（按）
九龍電燈　七元八毫五（買）
香港電燈　五十二元七毫五（買）
德律風（舊）　十七元六毫（按）
德律風（新）　六元一毫（按）

（九）實業類
省城冰廠　一元五毫（買）
英坭　三元一毫（買）
蔴纜　一元六毫五（買）
牛奶公司　十四元七毫五（按）

（十）雜項類
娛樂　四元（按）
建新（舊）　一元壹毫（按）
同上（新）　二毫五仙（按）
連卡佛　二元五毫（按）
南洋　三元（按）
先施　三元三毫（按）
香港永安　五十元（按）
上海永安　五十一元五（按）
屈臣　二元九毫（買）
寶路公司　五毫半（按）
中法金劵　一分一厘（買）
政府價劵　六厘二五（買）
南方游藝　一元（按）
政府價劵　（買）
Vihro Pilint　三元（按）
上海電滙壹百三十一元五毫
倫敦電滙二司令又八份三便士

景星藝術映相

藝術的技能敢誇精巧
外影照片玲瓏畢現
大道中十號二樓　電話二八七五五

先施銀業信託有限公司

滙兌各埠欵項
找換金銀紙幣
代理租務物業
受任大小信託
總行：香港德輔道中
分行：廣州光復南路　江門倉後路　石岐孫文路

香港 永安銀行有限公司 THE WING ON BANK LTD HONG KONG

本銀行經在香港政府註冊額定資本一千萬元專營銀行一切業務國內國外均有代理舉凡來往存欵活期存欵儲蓄滙兌按揭押滙保管信託代理租務等辦理通融快捷妥當並常備各欵堅固鐵製保管箱出賃租值相宜長短期租賃一律歡迎

定期存欵種類
短期之定期存欵
長期之定期存欵
存本付息之存欵
按期之定期存欵
分期還欵之存欵

現行利率
來往存欵週息一厘半
活期存欵週息二厘半
儲蓄存欵週息三厘半
定期存欵
三月期週息三厘
六月期週息四厘
九月期週息四厘半
一年期週息五厘
特別付貯利息另議

行址在香港德輔道中第二十六數（電話叁壹壹式　叁壹壹式　叁壹壹式號）
總司理郭泉　副司理郭琳弼　李樹芳　謹啓

香港延壽堂大藥行

三鞭健腎丸　專治男子虛弱功効第一
鳳凰調經丸　專治婦女月事暗病
止咳理金丸……咳嗽最靈
中外各埠均有代理
香港總行干諾道西　電話二零二六二
分行永樂西街各大藥房藥店均有代理

香港颶風警號

日間風號	號數	夜間燈色	說明
T	1	白白白	大風隨時發生
—	2	白綠白	風由西南方來
⊥	3	綠白綠	風由東南方來
◆	4	白白紅	風猛烈將緊急
▲	5	白綠綠	風向西北方來
▼	6	綠白白	風向西南方來
▲▲	7	綠綠白	風向東北方來
▼▼	8	白白綠	風向東南方來
⧗	9	綠綠綠	風勢隨時增加
✚	10	紅綠紅	風勢方向無定

香港九龍巴士行車時間表

香港

號數	由	至	每次	行車時間
1	跑馬地	西營盤	十分鐘	上午六時二分至下午十一時二分止
	西營盤	跑馬地	十分鐘	上午六時卅二分至下午十一時卅二分止
2	太古船澳	油蔴地碼頭	卅分鐘	上午八時至下午十時止
	油蔴地碼頭	太古船澳	卅分鐘	上午八時至下午十時止
3 東行	皇家碼頭	大學堂	五分鐘	上午七時卅二分至下午十一時五十七分止
	皇家碼頭	大學堂	五分鐘	上午七時卅二分至下午十一時五十二分止
3A 西行	皇家碼頭	摩星嶺	每小時	上午七時卅分至下午十一時二十分止
	摩星嶺	皇家碼頭	每小時	上午八時至下午十一時四十五分止
5	大坑	堅尼地城	五分鐘	上午六時卅分至下午十二時止
	堅尼地城	大坑	五分鐘	上午七時五分至下午十二時卅五分止
6	皇家碼頭	淺水灣	每小時	上午八時至下午八時止
	淺水灣	皇家碼頭	每小時	上午八時卅分至下午八時卅分止
7	油蔴地碼頭	香港仔	卅分鐘	上午六時至下午十時止
	香港仔	油蔴地碼頭	卅分鐘	上午五時卅分至下午九時四十分止
7A	香港仔	赤柱	每小時	上午七時至下午七時止
	赤柱	香港仔	每小時	上午七時卅分至下午七時卅分止

九龍

號數	由	至
1	尖沙嘴	深水埔
2	尖沙嘴	荔枝角
3（經紅磡）	尖沙嘴	九龍城
5	尖沙嘴	紀念碑
6（經彌敦道）	尖沙嘴	九龍城
7	尖沙嘴	九龍塘
10	尖沙嘴	牛池灣
9	佐頓道碼頭	九朗
12	佐頓道碼頭	荔枝角
8	佐頓道碼頭	九龍塘
13	佐頓道碼頭	九龍城
11	深水埔	九龍城

隴海鐵路之現階段（二）

潼西段雖告通車、而工程尚未全部完成、所餘工程有橋之架設、（現用便橋）行車、現已架成十四孔、車站房屋工程之繼續、車站房屋中站、有華陰、臨潼、長安等站、俱爲宮殿式之建築、與陪都、華山、華嶽相映成輝、全段所經之縣份爲華陰縣、華縣、渭南、臨潼、長安、計有如下十四車站、

、關、柳枝、東泉店、華縣、華陰、赤水、下營、渭南、新豐、臨潼、窰村、零口、橋、長安等、

潼西段之完成、原定於一九三二年、因工欵不足、輾轉拖延、始於一九三四年十二月二十七日、全段通車、此乃幾經挫折、長期掙扎中之隴海鐵路一好現像、亦即建設西北之一福音者也、

展築咸陽之實現

隴海鐵路之完成、不惟繁榮西北、流暢貨運、爲隴海鐵路與西北局部問題、實含有軍事性質之重要意義・爲整個中國國防建設之健全一環、在理論上即有堅當完成之必要、而更宜延長至迪化、乃中央目前之動向、而實際財力所不可能、即退一萬步言之、吾人展築陝甘交界之實觀未能、有具體計劃、最有希望者、則惟咸陽之展築耳、（未完）

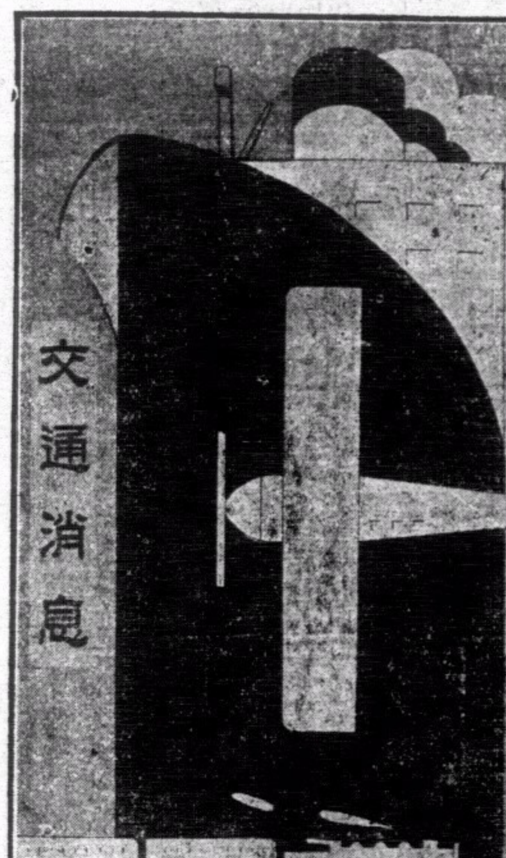

航務一覽

入口輪船（十月六日入口）

船名	由何處來	船行
夏利南 Horam	暹羅	乾泰隆
英利 Eng Lee	厦門	義泰行
海利 Hai Lee	汕頭	招商局
佳天拿 Kaituna	洪基	威林臣
海亨 Hai Heng	省城	招商局
明生 Dayiken	汕頭	渣甸
海寧 Haining	汕頭	德利士
濟南 Tsi Nan	厦門	太古

出口輪船

開往各埠	船名	日期	船行
汕頭暹羅	江蘇 Kiangsu	七日	太古
海口北海海防廣州灣	博杜美	七日	法郵船
三水梧州	江蘇 Kong Soo	七日	航運
三水梧州	福安 Fook On	七日	西興
廣州灣赤坎	大寶石 Tai Poo Sek	七日	太豐
三水梧州	平樂 Ping Look	七日	僑安
三水梧州	天生 Tan Sang	七日	復安
西貢石叻馬賽	安打厘般 Arder Lebon	八日	法郵船
汕頭上海青島	明生 Dazikon	八日	渣甸
汕頭上海青島	海利 Hai Lee	八日	招商局
汕頭厦門福州	海寧 Hai Ning	八日	德利士
汕頭厦門星架波	安徽 On Hui	八日	太古
汕頭上海	蘇州 Soo Chow	八日	太古
上海日本	拜拿士 Phyrrus	八日	太古
上海青島大連日本	林斯士 Rameses	八日	捷臣
上海日本	渣華 Java	八日	東亞
海口	德安 Teau	八日	太古
星加坡威北	安南 Annan	八日	鐵行
星架坡庇能吉打	金生 Kamsung	八日	渣甸
汕頭	潮州 Hydrange	八日	潮安
汕頭厦門	金馬 Cremer	九日	渣華
汕頭福州青島烟台天津	成都 Chengtu	九日	太古
厦門上海	濟南 Tsinan	九日	太古
山打根	顯生 Hinsang	九日	渣甸
三水梧州	江裕 Kongulug	九日	航運
汕頭上海	海元 Hai Yuen	九日	招商局
暹羅	亞東	九日	振盛行
三水梧州	中安 Chung On	九日	西興
三水梧州	和平 Wo Ping	九日	怡利
廣州灣赤坎	天成 Tin Sang	九日	太豐
安南西貢	大利華	十日	南泰隆
汕頭上海	安興 OnHing	十日	招商局
上海日本	滿加利 Mangalier	十日	意郵船
小呂宋	俄國皇后 Emp. of Russia	十日	昌興
三水梧州	大明 Tai Ming	十日	生和
海口會安	泳平	十日	復華
三水梧州	廣英 Kwongying	十日	同福
小呂宋澳洲	孟端 Neptuna	十日	昀行
上海日本舍路城多利亞	羨臣總統 Pres Jackson	十一日	大來
汕頭厦門福州	海陽 Haiying	十一日	德利士
福州上海青島烟台天津	史提馬 Steamer	十一日	太古
上海日本	蘇亞蘭 Sauerland	十一日	捷臣
海防	廣東 Canton	十一日	法郵船
海口北海海防	嘉應 Kaying	十一日	太古
小呂宋	芬活 Fernwood	十一日	捷臣
星架波孟米哥林塢	干德華地 Conte Verde	十一日	意郵船
星架波庇能架厘吉打	地剌華 Tjilawa	十一日	鐵行
宿務倫敦委滑律捷担威北	比利士圖之城 City of Bristol	十二日	鐵行
小呂宋宿務衣路	利倫 Rheiniard	十二日	盛記
厦門上海	瓊州 King Chow	十二日	太古
小呂宋	李將軍 Gen. Lee	十二日	美郵船
小呂宋星架坡孟米哥林堡亞力山打馬賽波士頓島約	溫賓隆總統 Pres. Van Buren	十二日	大來
小呂宋星加坡馬賽威北	里蘭 Rheinland	十二日	捷臣
星架波庇能孟米哥林堡亞丁委浠律捷担馬些倫敦威北	博云 Burdwan	十二日	鐵行

輪船抵港電音

船名	由何處來	約何日到	船行
拜亞士	英京石叻	七日	藍烟通
多高寧	巴拿馬日本上海	七日	多利臣
孟端	雪梨小呂宋	七日	昀行
金生	日本厦門	七日	渣甸
亞東	暹羅	七日	振盛行
渣華	歐洲小呂宋	八日	東亞
晏打利般	日本上海	八日	法郵船
文門	日本上海	八日	藍烟通
安南	日本青島上海	八日	東亞
金馬	日厘石叻	八日	渣華
澳打	日本青島上海	八日	勿嗜士
安興	上海汕頭	八日	招商局
俄國皇后	溫哥華日本上海	九日	昌興
地剌華	日本厦門	九日	鐵行
澤生	青島上海汕頭	九日	渣甸
海陽	福州厦門汕頭	九日	德利士
大利華	西貢	九日	南泰隆
士天陀	島約小呂宋	十日	藍烟通
天后	毛厘士南菲洲	十日	銀行
廣東	海防	十日	法郵船
干德華地	上海	十日	意郵船
李將軍	林倫日本上海	十一日	美輪船
博云	日本上海	十一日	鐵行
溫賓隆總統	島約日本上海	十一日	大來
彰德	澳洲小呂宋	十一日	太古
邊連利士	日本上海	十一日	昀行

郵局截收函件時間表

船名	往何處	日期	截收時間（掛保信、平常信）
江蘇	汕頭暹羅	七日	上午十點半
博杜美	廣州灣海口北海海防	七日	下午一點半
安徽	厦門	七日	下午五點
德安	海口	八日	上午十點半
金生	石叻吉打	八日	下午十點
芝沙路亞	八打威	八日	上午九點
晏打利般	西貢錫蘭印度毛厘士東南菲洲埃及歐洲	八日	上午十點半
海寧	汕頭厦門福州	八日	下午三點
濟南	厦門	九日	下午三點半
文門	石叻亞丁歐洲	九日	上午九點半
顯生	山打根	九日	下午二點
亞洲皇后	小呂宋	十日	上午九點
廣東	海防	十一日	下午二點
嘉應	海口北海海防	十一日	下午一點
海陽	汕頭厦門福州	十一日	下午二點
博云	石叻歐洲	十一日	下午四點半

渣甸輪船公司船期廣告

啓者本公司茲有堅固快捷船輪名

船名	往	開行
金生	往星架波庇能吉打	十月八號正午開
明生	往汕頭上海青島	十月八號下午四點開
顯生	往山打根	十月九號下午四點開
澤生	往汕頭上海青島	十月十三號上午十點開
合生	往汕頭福州烟台天津	十月十三號上午七點開
源生	往星架波庇能吉打	十月十六號下午五點開
怡生	往汕頭上海青島	十月十六號正午開
吉生	往厦門神戶大阪	十月十七號上午七點開
貴生	往汕頭上海青島	十月二十號正午開

凡往汕頭上海青島輪船除星期日外均有船搭接駁長江各埠貨物 貴客如欲附貨搭船者請移玉至本公司辦房面議是荷 渣甸公司謹啓

民國二十四年十月七號 自動電話式壹四七七

太古洋行船期

船名	往	開行
南昌	寧波大連牛庄	十月六號正午開
四川	福州上海	十月六號上午六點開
新寧	汕頭上海	十月六號上午十點開
江蘇	汕頭暹羅	十月七號下午二點開
安徽	厦門汕頭石叻	十月八號上午十點開
蘇州	汕頭上海	十月八號上午十點開
德安	海口	十月八號下午二點開
城都	汕頭福州青島天津	十月八號上午十點開
濟南	厦門上海	十月九號下午五點開
名未定	汕頭上海烟台天津	十月十一號正午開
嘉應	海口北海海防	十月十一號下午三點開
瓊州	厦門上海	十月十二號下午五點開
貴東	福州上海	十月十三號上午六點開
綏陽	汕頭上海	十月十三號上午十點開

貴客附貨請到本行或德輔道西三號太古分局電話式式
零客搭船定位請到德輔道中壹百廿七號南泰
恒記電話式零壹伍

華人總經理 莫慶鏘
分局司理 蔡慈一 謹啓

廣生隆洋煤行船期廣告

啓者本號之大興輪船 DA SHING 准期夏曆十月初四日啓行
往青嶼 孟鶏佬埠 三馬林達 英屬山打根埠 麻厘夾板
無任歡迎 貴客搭船附貨請到本行面商
由港啓程先往孟鶏佬埠
港行德輔道西五十三號自動電話二四一四一
省行沙基新街百七十七號自動電話一二一八號

快車票價

代理本路沽票處：中國旅行社、大東酒店（永安公司）、中華百貨公司、通濟隆、美國運通銀行

	由九龍往省	由省來九龍
頭等單程	四元	五元六毫
頭等來回	七元五毫	十元六毫
二等	一元八毫	二元六毫
三等	七毫	一元
特價三等	五毫	七毫

華段客車

由	開	到
由石龍至深圳	上午六點三十分開	十點十八分到
由大沙頭至石龍	下午五點正開	七點十五分到
由深圳至石龍	下午一點四十分開	五點廿二分到
由石龍至大沙頭	上午八點正開	十點卅五分到

英段客車

由九龍開往深圳沿途停站		由深圳開往九龍沿途停站	
上午六點三十分開	七點二十七分到	上午七點○六分開	八點○九分到
上午九點五十五分開	十點五十四分到	上午[illegible]點四十分開	八點四十一分到
正午十二點開	十二點五十五分到	上午十點正開	十一點五十七分到
下午一點二十分開	兩點十八分到	下午十二點卅五分開	一點三十二分到
下午兩點卅五分開	三點廿一分到	下午兩點廿五分開	三點卅四分到
（甲）下午三點四十七分開	四點四十六分到	（甲）下午四點五十分開	五點四十三分到
下午五點十分開	六點○八分到	下午五點四十四分開	六點卅九分到
		下午六點二十分開	七點十五分到
下午七點四十分開	八點三十八分到	下午十點正開	十點四十分到

（甲）此次車只逢星期六，星期日，及公衆假期行走，只載頭等客。
（乙）由九龍開下午一點五十分由大沙頭開六點四十分之兩次客貨混合車，經華段各站，只載三等客。
（丙）逢星期日及公衆假期，有客車一輛，附掛於八點卅分由九龍開行之飛箭快車，途經上水車站即解脫，藉以利便往上水乘客。

廣九鐵路華英段行車時刻（一九三五年十月一日實行）

往省直通車

車名	特價快車	飛箭	慢車	中午快車	客貨混合	飛星
九龍開	上午七點卅七分	上午八點三十分	上午八點四十五分	下午十二點卅五分	下午一點五十分	下午四點五十分
深圳開	八點十六分	九點○七分	十一點十分	一點十四分	二點四十三分	五點廿七分
平湖開			十二點十一分	一點卅八分	四點二十五分	
塘頭厦開			十二點四十九分	一點五十四分	四點五十二分	
樟木頭開		九點五十二分	一點十八分	兩點○八分	五點○九分	六點十二分
橫瀝開			兩點○六分	兩點廿九分	五點三十八分	
石龍開	九點五十六分	十點廿七分	三點十五分	兩點五十分	六點十四分	六點四十七分
大沙頭到	十一點○三分	十一點廿七分	五點五十分	三點五十五分	七點廿八分	七點四十七分
		（丙）			（乙）	

來港直通車

車名	客貨混合	飛鷹	慢車	中午快車	特價快車	飛龍
大沙頭開	上午六點四十分	上午八點十五分	上午八點四十五分	下午一點	下午三點二十五分	下午四點三十五分
石龍開	八點○七分	九點十九分	十一點四十分	兩點○九分	四點四十分	五點卅九分
橫瀝開	八點卅八分		十二點廿四分	兩點廿八分		
樟木頭開	九點十三分	九點五十三分	一點廿一分	兩點四十九分		六點十三分
塘頭厦開	九點四十分		兩點	三點○二分		
平湖開	十點廿九分		兩點四十分	三點十九分		
深圳開	十一點廿三分	十點卅六分	兩點廿四分	三點四十二分	六點十二分	六點五十六分
九龍到	十二點十四分	十一點十二分	五點廿五分	四點二十分	六點五十分	七點卅二分
	（乙）					

LLOYD TRIESTINO

FLOTTE RIUNITE LLOYD TRIESTINO-MARITTIMA ITALIANA-SITMAR

意國郵船公司

▲快捷郵船
加設華人通事廚師侍役等利便華僑搭客船上中位舒適招待週到中西餐食俱備美備

干德華地 十月三號往上海 十月十一號往星洲印度意大利

滿加利 ▲快捷貨船 十月十五號往上海日本

辦事處皇后行 電話三二九八二 三二九八一
華人貨客經理郭鳳庭 干諾道中二十九號二樓 電話二二三〇一

德記利士公司船期告白

海壇 汕頭厦門福州 九月 星期 下午四點開行
新海門 汕頭 九月初九星期日 下午四點開行
海陽 汕頭厦門福州 九月十一星期二 下午四點開行
海寧 汕頭厦門福州 九月十四星期五 下午三點開行
貴客如欲搭船附貨者請到本公司辦房面議是荷 德記利士公司啓
乙亥廿四年九月初五日

研究中國經濟及世界經濟之唯一刊物

中國經濟

第三卷第九期
廿四年九月一日出版

本期要目

中國的資本制地租……王宜昌
農村經濟問題中的幾個問題……韓奇
農村恐慌論……彭迪先
中國農業倉庫之興起及其評價……楊捷之
長江流域對外貿易情勢……漢文譯
所得稅之理論與實際……王萬福
通貨戰爭與通貨穩定……劉鳳文
第一四半期日本景氣循環過程的分析……林孟平
中國古代原始宗教巫術中之經濟的要素……石戾明
奴隸社會就是封建社會……劉興唐
中國農村經濟史綱要（續第七期）……李競西

南京將軍廟龍倉巷二號 中國經濟研究會主編發行
南京太平路二四八號 現代書局總代銷處
本誌預定全年二元半年一元一角 本期另售每冊大洋二角

國營招商局船期廣告

海亨 新客船 往汕頭上海 九月初九開
海利 新客船 往汕頭上海青島 九月十一開
安興 往汕頭上海 九月十三開
海元 新客船 往汕頭上海 九月十六開
海貞 新客船 往汕頭上海 九月十八開

兼轉駁北洋長江各埠
貴號附貨請至本局面議
（海關）（公平）標班船期臨時通告所有客脚一律照國幣伸算電話二八一八